Trakovické
novinky
Ročník IV. Číslo 2 December 2012

pozvánka

5. reprezentačný ples záhradkárov

ZO SZZ Trakovice vás srdečne pozýva na piaty reprezentačný ples záhradkárov, ktorý sa uskutoční 11.1. 2013 (piatok) v KD Trakovice.

Posilňovňa FITNESS CLUB Trakovice

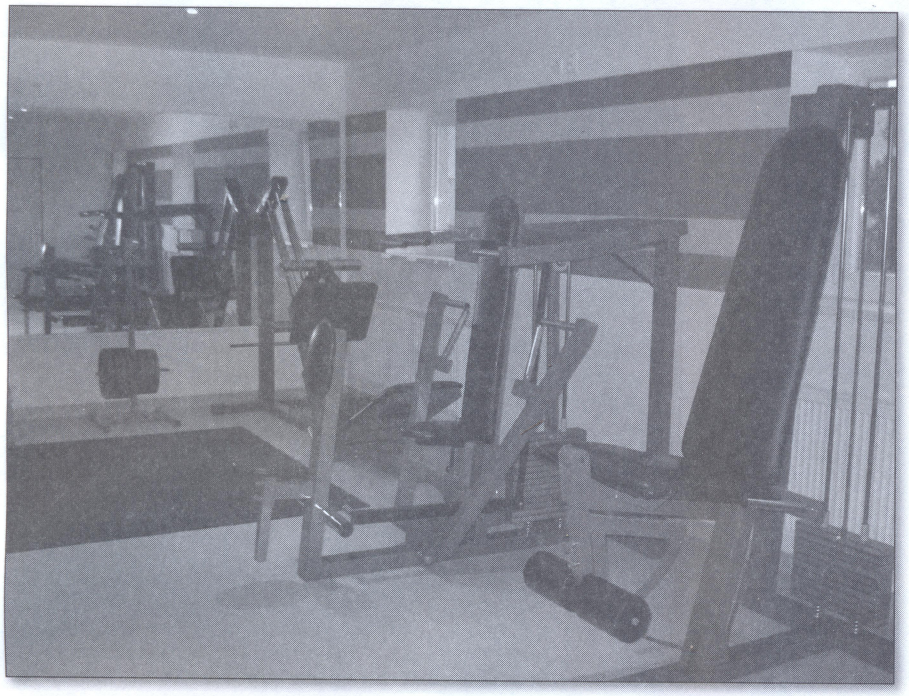

Investičným zámerom celej akcie bolo vytvorenie podmienok pre celoročné využívanie prevádzkovej budovy Areálu TJ a tým aj poskytnutie služieb pre športové vyžitie obyvateľov. Cieľom tohto projektu bolo dosiahnutie úspor energií a celkového skultúrnenia budovy. Daný cieľ sme dosiahli prestavbou nevyužívaného a nefunkčného bytu na posilňovňu a z klubovne TJ sme vytvorili šatne so sociálnym zariadením.

Pre naplnenie uvedeného cieľa sme museli vykonať úpravu priestorov, a to demontážou priečok, podlahy, okien, elektrickej inštalácie a kúrenia. Pri rekonštrukcii sme zrovnali podkladové betóny na podlahách, zmenšili sme okenné otvory, inštalovali plastové okná a dvere. Z dôvodu veľkých nerovností stien a stropu sme osadili priestor sadrokartónovými obkladmi stien a stropov. Boli vytvorené dve nové šatne. Vybudované boli sprchy a WC bolo obložené keramickým obkladom. Z dôvodu úspor energie bol inštalovaný plynový kotol s bojlerom a výhrevnými telesami. V rekonštruovaných priestoroch bola vymenená elektroinštalácia a osvetlenie. Na podlahu bol použitý PVC materiál – PVC Tarkett Primo. Celý priestor bol vymaľovaný. Nakoniec boli do priestoru posilňovne inštalované posilňovacie stroje (12 ks) a činky. Do priestoru šatní boli osadené lavičky so skrinkami a vešiakmi. Práce sa uskutočňovali od apríla do septembra 2012.

Vytvorením posilňovne sa vytvoril priestor pre novú športovú aktivitu v našej obci, čo sa prejavuje vysokou návštevnosťou a pozitívnym hodnotením zo strany obyvateľov.

Obecný úrad vytvoril počas tejto akcie od 1.3.2012 jedno stále pracovné miesto spoločné pre areál TJ a OcÚ Trakovice.

Do prác pri rekonštrukcii sme zapojili tiež nezamestnaných. Vykonávali hlavne búracie a murárske práce. Okrem nezamestnaných sa na rekonštrukcii brigádnicky podieľali aj mladí ľudia, členovia miestnej TJ.

Väčšinu odborných prác vykonali podnikatelia a živnostníci, ktorí majú trvalý pobyt na území obce.

Celkové výdavky na projekt: 22 761,75 €

Celý projekt bol spolufinancovaný
1. Úrad vlády SR – 10 000,-€
2. Západoslovenská energetika - Eon Rodinný futbal: 2 500,- €
3. Nafta a.s. 800,- €
4. Obec Trakovice 9 461,75,- €

Posilňovňa bola uvedená do prevádzky 8. 10. 2012

Z návštevnosti priestorov posilňovne nielen mladými chlapcami a dievčatami, ale aj členmi Jednoty dôchodcov Slovenska a obyvateľov v dôchodkovom veku vidieť, že zámer na výstavbu posilňovne bol správny.

Chcem sa poďakovať všetkým, ktorí od začiatku podporovali projekt posilňovne a spolu sme tak mohli vytvoriť podmienky pre rozvoj športových aktivít.

Fotografie z priebehu rekonštrukcie a aj novovytvorených priestorov posilňovne nájdete na stránke obce Trakovice *http://www.trakovice.sk/sk/Obec/Fotogalerie/Fitness-club-posilnovna.alej*

ĽUDOVÍT TOLAROVIČ
Starosta obce

úvodník

Vianoce v mojom srdci!

V týchto dňoch sme mohli počuť, ako mnohé cestovné kancelárie ponúkajú občanom atraktívne prežitie Vianoc niekde v horskom prostredí na Slovensku alebo v zahraničí. Ponúkajú im príjemné prostredie a nezabudnuteľné zážitky. Určite je mnoho ľudí, ktorí túto ponuku príjmu a v tejto vianočnej chvíli sa nachádzajú niekde na chate alebo v hoteli. Vy prežívate Vianoce vo svojich domovoch a prídete na sv. omšu, ktorá sa volá „Polnočná" (Missa nocte). Sú možno medzi nami takí, ktorí od svojho detstva nevynechali ani jednu Polnočnú. Možno sú medzi nami aj takí, ktorí v priebehu roka nechodia do kostola, ale na Polnočnú prídu. Predstavme si, že by pri kostole čakal na nás nejaký novinár a položil by nám takúto otázku: „Prečo ste boli na Polnočnej omši?" Čo by sme mu odpovedali? Niekto by možno odpovedal: „Bez Polnočnej by neboli Vianoce". Iný by mohol povedať: „Páči sa mi vianočná atmosféra v kostole." Alebo by niekto povedal: „Som veriaci a Vianoce sú sviatkami mojej viery." Prečo sa teda stretávame v nočnej chvíli v kostole? Odpoveď je jednoduchá: pripomíname si historické narodenie Ježiša Krista, Syna Božieho. Vieme však z vlastnej skúsenosti, že oslava historických udalostí alebo významných osobností histórie sú síce pekné veci, ale v živote by sme sa zaobišli aj bez nich. Náš život pramálo zmenia. Môžeme toto konštatovať aj v súvislosti s dnešnou slávnosťou? Môžeme. Ale hneď aj môžeme dodať: Vianoce sa skončia a život pôjde ďalej. Nepomohli sme

(pokračovanie na 3. strane)

Uzávierka ďalšieho čísla Trakovických noviniek bude 30. marca 2013

Detské ihrisko – priestor pre hry a rozvoj pohybu detí

Nedávna história

Súčasnosť

Po mnohých dopytoch, hlavne mladých rodín, na stav pôvodného detského detského ihriska sa konečne v tomto roku po schválení rozpočtu na rok 2012 pristúpilo k jeho realizácii. Akousi predzvesťou budúceho budovania športovo-relaxačnej časti obce bola úprava priestorov pred areálom TJ a budovanie oplotenia areálu. V budovaní oplotenia sa pokračovalo aj v jarných mesiacoch roku 2012.

Na už zrušenej diskusii na stránke obce som na otázky týkajúce sa vybudovania detského ihriska odpovedal, že mám obavu, či na novovybudovanom detskom ihrisku bude taký „ poriadok" – alebo lepšie to vystihuje slovo neporiadok, na aký sme si „zvykli" doteraz.

Hoci sú tam koše, veľa odpadu je porozhadzovaného všade naokolo. Nikto sa sám nepričiní, nepozbiera, neupozorní. Na detské ihrisko sa museli posielať pracovníci Obecného úradu, aby tam urobili poriadok za niekoho iného. V tejto veci som bol však optimista a bol som presvedčený, že to bude dobré. Teší ma, že po úpravách v priestore pred budovou TJ sa podobné „neduhy", ako boli na detskom ihrisku už nevyskytli – priestor zostal čistý, nový plot nepoškodený... Keď sa začínalo s úpravou a oplotením, boli odozvy, že „načo sa to robí, že deti to zničia, aj tak tam bude neporiadok atď..." Som šťastný, že sa ich scenár nenaplnil. Osobne som presvedčený, že prostredie vychováva.

Na základe schváleného rozpočtu na r. 2012 bola na rekonštrukciu detského ihriska schválená suma 20 tis €. Po preštudovaní podmienok bola vypísaná výzva, ktorá bola zverejnená aj na internete. Podmienkou bolo, aby detské ihrisko bolo zhotovené z agátového dreva a k daným hracím prvkom bolo potrebné dodať certifikáty. Hlavným ukazovateľom však bola cena. Cena za hracie prvky mala byť maximálne do 18,000 € bez DPH. Na základe troch ponúk vyhrala ponuka spoločnosti T Parky – Bratislava s vysúťaženou sumou 17 831,31 € s DPH (ostatné dve firmy podali ponuky so sumami viac ako 20 tis € s DPH...) Od 2. 7. 2012 sa začalo s rekonštrukciou detského ihriska, z ktorého boli odstránené nevyhovujúce hracie prvky, aj náš známy „trakovický kolotoč". Bol vyrovnaný jestvujúci terén, vybudovaný chodník a priestor pre altánok, ktorý by sme chceli vybudovať v r. 2013 a priestor pre dopadové plochy hracích prvkov. Pretože hlavne v letnom období bez polievania by trávnatý koberec nevydržal nápor detí, bola na detskom ihrisku zabudovaná štvorokruhová závlaha s 26 polievacími tryskami. Podarilo sa nám aj splniť naše predsavzatie na otvorenie detského ihriska na hody 2012. V priestore sa zišlo veľa detí, ktoré si budú určite pamätať tento deň, každý po svojom. Bol to pekný pohľad na vytešené tváre a veselý smiech našich šantiacich detí. Ten pohľad vynahradil všetku námahu a obavy, ktoré boli s budovaním tohto ihriska spojené. Myslím si, že na toto ihrisko môžeme byť právom hrdí.

Na záver by som chcel poďakovať všetkým vlastníkom pozemkov, ktorí boli ústretoví a ochotní odpredať svoje pozemky pre túto i budúce výstavby športovísk. Dúfam, že nebudú poslední a s ústretovosťou pri vysporadúvaní pozemkov v areáli TJ sa budeme stretávať aj naďalej. Ešte raz Ďakujem.

Fotografie z detského ihriska nájdete na internetovej stránke obce Trakovice

http://www.trakovice.sk/sk/Obec/Fotogalerie/Detske-ihrisko-vystavba.alej

http://www.trakovice.sk/sk/Obec/Fotogalerie/Detske-ihrisko-kedysi.alej

http://www.trakovice.sk/sk/Obec/Fotogalerie/Detske-ihrisko-dnes.alej

ĽUDOVÍT TOLAROVIČ
Starosta obce

Parkovisko pri dome služieb – – prínos pre zvýšenie bezpečnosti obyvateľov

Atraktívnosť kvetinárstva, lekárne a tiež kaderníctva a ich umiestnenie v blízkosti cesty II. triedy spôsobovali v poslednom období nemalé problémy s parkovaním. V dnešnej preautomobilizovanej dobe bolo veľakrát problematické zaparkovať tak, aby nebola obmedzená premávka v priľahlej ulici a aby neboli veľakrát ohrození občania. Naliehavá výzva na zriadenie parkovacích miest nastala aj po odsúhlasení prenájmu miestnej garáže na pneuservis.

Projekčnou kanceláriou Ing. Arestu bol vypracovaný projekt na budovanie parkovacích miest po oboch stranách cesty v doteraz nevyužívaných priestoroch. Po nadobudnutí právoplatnosti stavebného povolenia sa v septembri 2012 začalo s vlastnou realizáciou parkoviska. Realizáciu uskutočnila spoločnosť CS-Trnava. Parkoviská sa budovali bez obmedzenia prevádzok v dome služieb. Pri realizácii tejto akcie sme museli brať do úvahy aj stanoviská dotknutých obyvateľov – majiteľov susediacich pozemkov. Myslím si, že obyvatelia môžu byť spokojní s počtom a kvalitou parkovísk. Parkoviská sú technicky koncipované aj na možnosť parkovania nákladných automobilov.

Vytvorením 17 parkovacích miest sa odstránil problém s parkovaním ohrozením bezpečnosti obyvateľov. K bezpečnosti prispieva aj zväčšenie rádiusu napájania cesty na cestu II. triedy.

V jarnom období uvažujeme aj o osadení kvetináčov, aby sme aj takto skrášlili priestor, v súčasnosti oddelený betónovými zábranami.

Doba však ukazuje, že aj po vytvorení dostatočného počtu parkovacích miest parkujú niektorí nezodpovední občania na kraji cesty v priestore betónových zábran. Ale to už je o inom, o charaktere a ohľaduplnosti voči nám všetkým.

ĽUDOVÍT TOLAROVIČ
Starosta obce

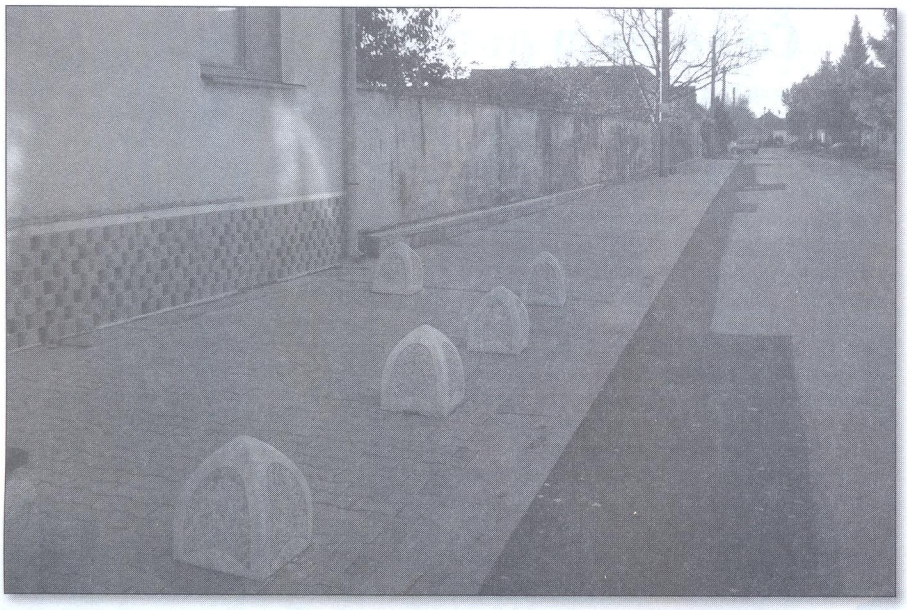

Olympijský oheň aj v Trakovíciach

14 júna 2012 sa v obci Trakovice pri príležitosti otvorenia XXX. Hier Olympiády v Londýne zastavil Olympijsky oheň.

Vianoce v mojom srdci!

(dokončenie z 1. strany)

si. Nie, dnešný sviatok nie je historickou spomienkou. Je on v tejto chvíli čosi viac vznešenejšie a zmysluplnejšie. Dnes sa nám totiž Kristus nežne prihovára: *Dovolíš, aby som sa narodil aj v tebe? Dovolíš konečne svojmu Bohu, aby v tvojom živote hral rolu, ktorá mu právom patrí? Prestaneš mi klásť prekážky, aby som u teba prebýval a pôsobil v tebe ako otec a radca, prameň svetla a dobroty, zdroj sily a múdrosti?* Aká bude naša odpoveď? Zatvoríme dvere ako voľakedy Betlehemčania so slovami: *„V tomto dome niet miesto pre teba!?“* Alebo budeme ľudskejší a povieme: „Ja mám iné záujmy!? Ty nepatríš do môjho života. Tvoje požiadavky by znamenali mnoho nepríjemných zmien v mojom živote, skrátka bol by si mi na obtiaž. Chcem si trocha užiť, chápeš? Teraz to naozaj nejde. Išli by sme si jeden druhému na nervy.“ Ale Ježiš sa nevzdáva. Príde znova a zaklope. Ako keby zabudol, že sme ho už vlani a predvlani, ba celý rad dlhých rokov odbíjali od dverí svojho srdca. Zaklope a opýta sa: *Prijmeš ma v tomto roku 2012?* Čo odpovieme tentokrát? Azda znova: „Daj nám pokoj!?“ Alebo prehodíme: „Pane, obišli sme sa bez teba v minulosti a obídeme sa bez teba aj v budúcnosti. Choď tam, kde potrebujú tvoju pomoc. Azda dajaká babka alebo chorí v nemocnici a starobinci sa potešia tvojej ponuke. Ale my nevieme, čo by sme si tebou počali.“ Boh by však nebol Otcom, Ježiš by nebol Spasiteľom, keby sa dal len tak jednoducho odbiť. Veľmi dobre vie, ako končievajú ľudia, ktorí sa dopustili chyby spoliehať sa len na seba, ktorí sa stali obeťou svojho sebectva. Preto Ježiš neprestane klopať a prosiť: *Chcem sa narodiť aj vo vašich srdciach.* Možno niekto spomedzi nás sa práve v tieto Vianoce otvorí Ježišovi a dovolí mu vstúpiť do svojho života. Čoskoro pozná, že Ten, ktorého pokladal za obťažovateľa, mravokárcu, za nebezpečenstvo pre život, je skutočne tým, za ktorého sa vydáva. Nositeľom spásy, prameňom pokoja a svetla, sily, múdrosti a hlbokej radosti.

Želám vám zo srdca, aby ste všetci mohli po Polnočnej sv. omši povedať: *„Dnes sa narodil Spasiteľ sveta aj v mojom živote!“* lebo len potom bude mať táto naša nočná, vianočná účasť v kostole zmysel. Alebo budeme čakať na ďalší rok...?

PhDr., PaedDr., MgrTh. JOZEF GÁBRIŠ
dekan – rektor kostola v Trakoviciach

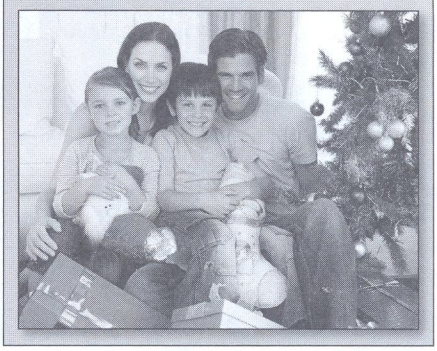

spoločenská kronika

k 21.11. 2012

Vítajte medzi nami

Miroslav Bartek, Kristína Blažová, Vanessa Bodocká, Katarína Bolečková, Filip Danišovič, Johana Anastasia Doková, Lukáš Fančovič, Patrik Gajarský, Chiara Guzoňová, Laura Hlavandová, Adela Kunáková, Chanel Rafaelová, Jozef Škrobák, Stanislav Štrudenc, Alex Tomanička, Samuel Voštinár, Lukáš Kolárik

Zostanú v našich spomienkach

Jozef Zich, Júlia Antalová, Anna Krištofíková, Ľudmila Kocianová, Mária Barošová

Blahoželáme k sobášu

Peter Lackovič – Mária Jakubovičová
februar 2012
Pavol Jurík – Mgr. Ľubica Illášová
máj 2012
Jozef Belák – Klaudia Junásová
máj 2012
Matúš Kolarčík – Matrina Lukačovičová
jún 2012
Miroslav Bartek – Lenka Miklíková
jún 2012
Peter Kunák – Dominika Bokorová
jún 2012
Peter Práznovský – Jana Slováková
júl 2012
Marián Sedláček – Michaela Barošová
september 2012
Ing. Martin Červenka – Mgr. Anna Martinkovičová
október 2012
Vladimír Madunický – Radoslava Janáková
november 2012

Blahoželáme k jubileu

60 rokov
Ardanová Eva, Bláhová Mária, Cepko Vladimír, Drgoňová Marta, Gréková Anna, Grimeková Lýdia, Hantabál Emil, Janovičová Margita, Lackovič Peter, Ondrejkovič Peter, Slováková Terézia

70 rokov
Beňušová Helena, Bučko Viliam, Bučková Mária, Cepková Lýdia, Danihelová Marie, Kocian Dušan, Krajčovičová Štefánia, Novák Stanislav, Nováková Štefánia, Ondreková Anna

80 rokov
Bališová Melánia, Baroš Viliam, Bernadičová Ľudmila, Bučková Matilda, Ďuriš Štefan, Farkašová Anna, Gula Ladislav, Lietavová Mária, Piknová Jozefína, Pocisk Stanislav

Najstarší občania
Herega Justín 93 rokov
Hudecová Emília 92 rokov

Čo sa nám podarilo v r. 2012

Pomaly sa blíži koniec roka a s ním čas rekapitulácie. Rok 2012 bol pre našu obec úspešný hlavne z hľadiska investičných akcií. Niektoré akcie, ktoré sa začali v r. 2011, boli ukončené v tomto roku. Viacero sme však začali aj ukončili tento rok. Niektoré sú pred dokončením a kolaudáciou. V nasledujúcich riadkoch by som chcel spomenúť len tie najdôležitejšie:

IBV Dolinky – po skolaudovaní technickej infraštruktúry sme pristúpili k odovzdaniu jednotlivých sietí budúcim prevádzkovateľom. V tomto období sa pracuje na dokončovaní nájomných zmlúv s SPP Distribúcia a TAVOS-om. Pripojením kanalizácie a plynového potrubia k sieti je celá akcia ukončená a vyfinancovaná. Bude treba dofinancovať stavebný dozor, ktorý zabezpečuje v súčasnosti všetku potrebnú dokumentáciu.

Rekonštrukcia ZŠ – stavba bola skolaudovaná a odovzdaná obci a ZŠ Trakovice na jar 2012. Po ukončení stavby nastal problém s prefinancovaním prác Ministerstvom poľnohospodárstva a rozvoja vidieka (MPaRV). Z tohto dôvodu sme museli zobrať preklenovací úver, ktorý sme po poukázaní prvej platby z MPaRV splatili. Z celkovej hodnoty projektu cca 570 tis € nám v súčasnosti boli uhradené

Dolinky pred rokom

Dolinky dnes

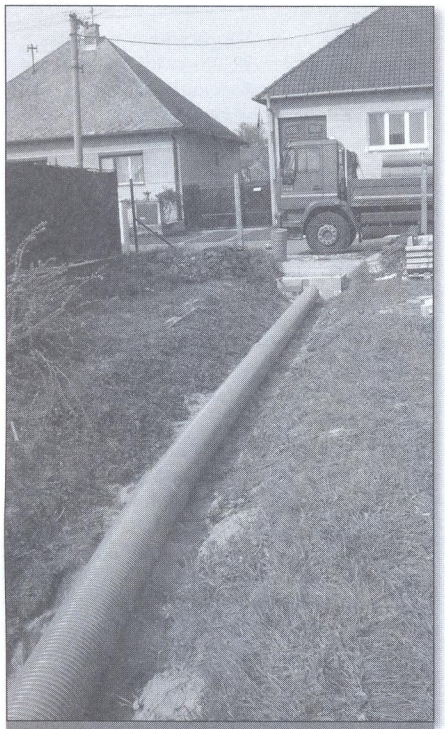
Dažďová kanalizácia

zo strany ministerstva 2 faktúry vo výške 537 668,80 €. Na preplatenie ostáva ešte posledná faktúra v hodnote 36 841,56 €, z ktorej by nám mali uhradiť 36 628,98 €. Preplatením tejto faktúry bude ukončené prefinancovanie projektu, na ktorom sa obec podielala 5-timi %.

Dažďová kanalizácia TJ – cieľom tejto akcie bolo prekryť vybudovaný trativodný kanál. Projekt bol financovaný z Envirofondu v rámci výzvy na protipovodňové opatrenia. Investičná akcia je ukončená, skolaudovaná a vyfinancovaná. Priestor je v súčasnosti pripravený na budovanie tenisových kurtov, na ktoré je spracovaná projektová dokumentácia. Z celkových nákladov 22.926,84 € bolo hradené z Envirofondu 21.780,00 €. Obec Trakovice uhradila 1.146,84 €.

Posilňovňa – bola vytvorená z priestorov nefunkčného bytu na TJ. Z priestorov zasadačky boli vytvorené sprchy a spoločné šatne pre posilňovňu a futbalistov. Posilňovňa je schválená aj Regionálnym úradom verejného zdravotníctva, aj s možným vytvorením chráneného pracoviska pre 1 pracovníka so zdravotným postihnutím.

Celkové náklady na rekonštrukciu posilňovne boli 22.761,- €

Projekt bol podporovaný z rezervy predsedníčky vlády Slovenskej republiky Ivety Radičovej 10.000,- €

Projekt bol podporovaný projektom ZSE-Rodinný futbal 2.500,- €

Tento projekt sa uskutročnil vďaka finančnej podpore spoločnosti Nafta a.s. 800,- €

Obec Trakovice 9. 461,- €

Detské ihrisko TJ – rekonštrukcia. Okrem hracích prvkov v hodnote 17.831,- € boli inštalované chodníky, závlahy, trávnatý koberec a dopadové plochy hracích prvkov. Detské ihrisko spĺňa všetky doteraz platné bezpečnostné predpisy v oblasti detských ihrísk.

Parkovisko pri dome služieb – investičná akcia je pred kolaudáciou. Bolo vytvorených cca 17 parkovacích miest aj s plochou pri rodinnom dome č. 183. Celkové náklady na stavbu nie sú zatiaľ vyčíslené. Popri tomto projekte sa urobilo aj parkovisko pri ZŠ Trakovice, nakoľko jestvujúce parkovisko nebolo postačujúce.

Čo plánujeme v r. 2013

Pri plánovaní akcií musíme vychádzať z rozpočtu obce na r. 2013, ktorý by mali poslanci OZ schvaľovať v polovici decembra 2012. Pri plánovaní vychádzame z predpokladu, že príjmy v r. 2013 nebudú nižšie ako v r. 2012, čím by sme mohli dosiahnuť príjmy minimálne vo výške 550 tis €. Do príjmov treba pripočítať aj očakávaný finančný zostatok (rezervný zostatok) vo výške 250 tis €. Z Národnej diaľničnej spoločnosti sa nám podarilo získať finančné prostriedky vo výške 261 767 € (je podpísaná zmluva, nie je presne určený termín prevodu prostriedkov, posledný možný termín je 01/2013)

Po zosumarizovaní všetkých týchto prostriedkov by sme sa dopracovali k hodnote 1.060.767,- €. S takouto sumou by sme mohli počítať pri plánovaní výdavkov v r. 2013.

Na zasadaní OZ dňa 15.11.2012 som predniesol návrh plánovaných akcií, ktoré by sme mohli uskutočniť v priebehu r. 2013 až 2014. Schválenie týchto akcií však v mnohom bude závisieť od schválenia poslancami OZ a od ich priorít. Pri uskutočňovaných akciách sa nebudeme spoliehať iba na vlastné zdroje obce, ale budeme sa snažiť aj o získanie zdrojov z dotácií a fondov.

Plánujeme uskutočniť nasledujúce akcie s predpokladanými finančnými nákladmi

Plánovaná akcia	Finančné zdroje	Náklady /€/
Rekonštrukcia miestnej komunikácie za Obecným úradom	Vlastné	110.000
Zberný dvor odpadu	Vlastné	25.000
Dobudovanie Kanalizácie za Dudváhom	TAVOS	80.000
	Vlastné	50.000
Dobudovanie Kanalizácie Dolná ulica	Envirofond	200.000
	Vlastné	50.000
Zateplenie a výmena okien MŠ Trakovice	Envirofond	150.000
	Vlastné	8.000
Tenisové kurty	Vlastné+sponzory	30.000
Verejné osvetlenie – rekonštrukcia	Min.hospodárstva	252.000
	Vlastné	13.000
Rekonštrukcia chodníkov Hlavná ulica – 2013, 2014	Vlastné	150.000
Spolu	**Vlastné**	**436.000**
	Iné zdroje	**602.000**

Z údajov uvedených v tabuľke je vidieť, že z plánovaných príjmov na r. 2013 by sme mali preinvestovať z vlastných zdrojov cca 50%. Okrem uvedených veľkých investičných akcií plánujeme pokračovať v rekonštrukčných prácach a opravách oplotenia na cintoríne, v areáli TJ, Materskej školy. Budeme sa snažiť o dokončenie výkupu pozemkov na IBV Dolinky a v areáli TJ. Dúfam však, že nenastanú nepredvídateľné situácie, ktoré by nepriaznivo ovplyvnili uskutočnenie našich cieľov. K tomu je treba dostatok finančných prostriedkov, ale hlavne veľa síl, energie, dobrých nápadov a podnetov, ktoré privítam aj zo strany občanov

ĽUDOVÍT TOLAROVIČ
Starosta obce

Vážení a milí spoluobčania!

Život človeka je sám osebe pestrý a každého z nás postretli aj zlé dni naplnené trápením, smútkom a nezdarom, ako aj dni dobré, veselé, radostné a šťastné. A na tom dobrom je potrebné ďalej stavať, rozvíjať veci započaté a nebáť sa prekážok, ktoré určite počas nastúpenej cesty prídu.

Blížia sa najkrajšie sviatky roka – Vianoce a súčasne s nimi aj záver roka 2012. Určite sa ho každý z nás snažil naplniť tak, ako najlepšie vedel, či už v oblasti pracovnej, rodinnej alebo osobnej.

S mojím želaním do nového roku sa chcem zároveň i poďakovať všetkým, ktorí sa akýmkoľvek spôsobom pričinili o rozvoj našej dediny a jej zveľadenie: poslancom, podnikateľom a živnostníkom a všetkým ostatným organizáciám a inštitúciám. No nielen im, ale aj všetkým občanom, ktorým záleží na našej dedine.

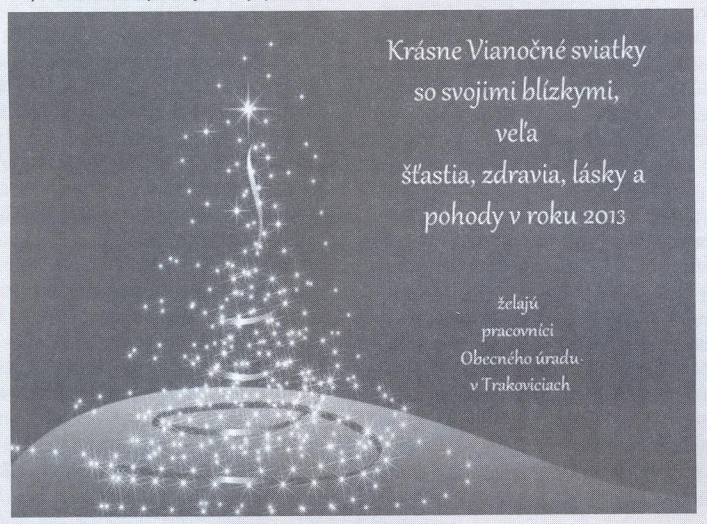

Pri príležitosti vianočných sviatkov a do nového roka 2013 Vám, občanom prajem v mene svojom a v mene všetkých pracovníkov Obecného úradu viac krajších dní ako tých horších, viac lásky ako nenávisti, viac hojnosti a radosti ako smútku a trápenia. Pevné zdravie a veľa úspechov v osobnom i pracovnom živote. A na záver mi dovoľte krátky vinš:

„Rieknime slová dnes, čo dávno sme neriekli.
A zobrať skúsme späť tie, čo nám utiekli.
Nech slza šťastia ligoce sa v oku,
Tak žime každý deň v novom roku.
Všetko krásne v novom roku,
dobrých ľudí popri boku.
Veľa šťastia, veľa zdravia,
nech sa všetky vaše plány zdaria."

Pokojné prežitie vianočných sviatkov a úspešný celý rok 2013!

ĽUDOVÍT TOLAROVIČ
Starosta obce

Od septembra do decembra

Tak sme sa vrátili späť do školy. Začalo sa pekne zostra. Poďme ale pekne po poriadku.

Koncom augusta Rada školy schválila Školský vzdelávací program. 3. 9. 2012 sme slávnostne otvorili nový školský rok.

Hneď nato 13. 9. 2012 nás zastihol jednodňový štrajk učiteľov. Cieľom štrajku bolo upozorniť na dlhodobo neriešenú situácia v oblasti financovania školstva a odmeňovania jeho zamestnancov, na neochotu vlády plniť svoje Programové vyhlásenie v oblasti školstva a neúspešné pokusy o presadenie našich požiadaviek na zlepšenie tejto neúnosnej situácie. Ktovie, ako skončia jednania zástupcov odborov s vládou...

Poďme ďalej. Dňa 27. 9. 2012 sa uskutočnila teoretická časť účelového cvičenia a 28. 9. 2012 sa uskutočnila praktická časť.

Dňa 4. 10. 2012 sa v KD v Trakoviciach uskutočnil výchovný koncert s názvom Bezsvedomie, multimediálny program, zameraný na pálčivé témy intolerancie, šikanovania a narastajúceho chladu v medziľudských vzťahoch.

18. 10. sa uskutočnilo cvičenie Havran 2012. Po simulovanej havárii jadrovej elektrárne v Jaslovských Bohuniciach do autobusu pri škole nastúpili dve triedy siedmakov a časť šiestakov. Zážitkom pre školákov bola dekontaminácia zamoreného autobusu priamo v autoumývačke na kontrolnom stanovišti v Sládkovičove, ako aj činnosť v stanici na vykonanie hygienickej očisty osôb. Organizátori cvičenia im k tomu ešte pridali guláš, nejaké sladkosti a takisto výlet do Gabčíkova. V piatok 18. 10. 2012 sme zorganizovali exkurziu do Atlantis centra v Bratislave, ktorej sa zúčastnili žiaci 5.B a 8.A. Deti mohli vidieť rôzne zaujímavé predmety, ktoré si mohli vyskúšať a nakoniec videli, ako balzamovali múmie starí Egypťania.

V tomto roku nás čaká ešte plno zaujímavých aktivít a akcií, z tých najdôležitejších nás čaká uskutočniť lyžiarsky výcvik, zápis nových žiakov a testovanie deviatakov.

Určite sa nás dotknú novinky z novelizácie zákona 597/2003 Z.z. o financovaní základných škôl a novely zákona 596/2003 Z. z. o štátnej správe v školstve a školskej samospráve. A ktovie, čo všetko sa ešte bude meniť...

Chodíme na rôzne súťaže a náš život v škole je plný aktivít.

PS: Okrem toho všetkého sa stíhame aj učiť a dostávať dobré známky (teda väčšina :).

PaedDr. RÓBERT HARSÁNYI
riaditeľ školy

MAJK SPIRIT v Trakovicíach

Dňa 17. 8. 2012 rámci akcie Hody 2012 vystúpil v areáli TJ náš rodák Majk Spirit.

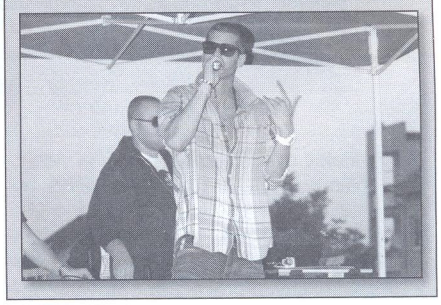

Colour párty

Čo sa skrýva za nadpisom, ktorý zaváňa niečím novým a prekvapujúcim? Prečítajte si správu o najčerstvejšej akcii v našej obci.

Rodičovská rada pri ZŠ s MŠ v Trakoviciach v spojení so 6.A a 6.B zorganizovali pre deti zo základnej školy Colour Party.

Párty sa dňa 24. 11 2012 niesla v znamení farieb, ktoré si vopred všetky triedy vyžrebovali, a žiaci museli prísť oblečení v príslušnej farbe svojej triedy.

Najviac žiakov prišlo z 5. triedy, ktorí mali čiernu farbu a s 2200 bodmi suverénne vyhrali. Druhí skončili šiestaci a tretí siedmaci.

Víťazi boli odmenení sladkou odmenou - - farebnou tortou. S chuťou sa všetci do nej pustili.

Prebehli aj rôzne súťaže, napríklad – triedenie strukovín, hádzanie mincí, praskanie balónov. Víťazi zo všetkých súťaží sa tešili z malých darčekov.

A potom prišla na rad dlho očakávaná tombola, o ktorú sa postarali rodičia šiestakov a rodičovská rada. Všetkým sa chcem touto cestou úprimne poďakovať.

Celé sobotňajšie popoludnie sme sa vynikajúco bavili a tancovali. Dúfam, že o rok sa stretneme na inej a možno ešte lepšej párty.

ZDENA BALLEKOVÁ
predsedníčka RR RZ

Zábava v plnom prúde

Čo nám doba prináša?

Trend zvyšovania prírastku obyvateľstva sa zastavil. Materských škôl je málo, obce nemajú na ne peniaza, zatiaľ čo vysokých škôl je veľa a niektoré základné a stredné školy sa nedarí naplniť. U nás v MŠ je to v poslednej dobe inak. Detí nám v posledných rokoch akosi pribúda a rok čo rok sme neprijali všetky deti do MŠ i napriek povoleným výnimkám Štátnou školskou inšpekciou.

Čo to konkrétne pre rodičov našich ratolestí znamená a aký problém majú kompetentné inštitúcie, ktoré sa týmito problémami zaoberajú alebo by sa mali zaoberať?

S touto problematikou sme sa stretli aj v Trakoviciach. Už pri zápisoch detí do MŠ sme boli vystavení reakciám rodičov detí, ktorí dostali rozhodnutia o neprijatí dieťaťa do MŠ z kapacitných dôvodov. Tu jednoducho nastala potreba spoločných sedení s vedením ZŠ s MŠ a jej zriaďovateľom, t.j Obcou Trakovice v zastúpení starostom OÚ Ing. Ľudovítom Tolarovičom a so zákonnými zástupcami detí. Práve týmto kompetentným záleží na tom, aby sme riešili taký problém, akým je potreba rozšírenia kapacity MŠ, materiálno-technické vybavenie školy a samozrejme, aj vzájomná informovanosť o výchove a vzdelávaní detí v ZŠ s MŠ Trakovice. Môžem konštatovať, že sme sa dali na dobrú cestu, a že nie sme len na jej začiatku. Už tento školský rok o tom hovorí výmena plastových okien a dverí v pavilóne 5 – 6 ročných detí, zakúpenie nových kobercov, ktoré nám financoval práve náš zriaďovateľ. To nám umožní, že nám zostávajú finančné prostriedky na zakúpenie nového nábytku do celého jedného pavilónu, na nákup učebných pomôcok, hračiek a časť financií na pokrytie nákladov na oplotenie areálu MŠ. Veríme, že prísľub, že v čo najbližšej dobe sa pristúpi k postupnej rekonštrukcii MŠ, čiže rozšíreniu kapacity MŠ o jednu triedu, bude realitou.

Deti z MŠ vzdávajú úctu najstarším občanom

Nedá sa mi o tom nepísať. Toľko rôznych vypočutých názorov, toľko otázok, na ktoré sa ťažko odpovedalo, nebolo ľahké spratať zo stola a vypustiť z hlavy. Teraz len ako sa hovorí: "Viac hláv, viac rozumu!" Treba dať hlavy dohromady a hľadať riešenia a riešenia.

Nám pedagogickým zamestnancom školy naďalej zostáva práca s deťmi, snaha o skvalitňovanie výchovno-vzdelávacej činnosti a spríjemňovanie pobytu deťom v MŠ, nakoľko podstatnú časť dňa trávia práve v nej.

Tento školský rok by malo k zápisu do 1. ročníka ZŠ pristúpiť až 23 detí. Nakoľko si výchovno-vzdelávacia činnosť vyžaduje v dnešnej dobe vysokú odbornosť a náročnosť, zvlášť, keď sú triedy detí naplnené v maximálnej miere, spolu-

pracuje naša MŠ s rôznymi subjektmi, akými sú napríklad Centrum výchovnej a psychologickej prevencie, zriaďovateľ, rodičia, ŠČK, SCVČ, miestna knižnica a vo veľkej miere vedenie ZŠ, učiteľka 1.ročníka ZŠ.

V tomto školskom roku sme zintenzívnili spoluprácu s CPPPa P v Hlohovci, ktorého riaditeľkou je p. PaedDr. J. Gajarská. Pre rodičov sme pripravili prednášku na tému „Budeme mať prváčika". V spolupráci s CPPPaP budeme pokračovať realizáciou skríningu školskej zrelosti na pôde MŠ, nakoľko táto inštitúcia poskytuje komplexnú psychologickú, špeciálnopedagogickú, diagnostickú, výchovnú a poradenskú starostlivosť. Načo je dobré testovanie školskej zrelosti? CPPPaP nám ponúklo orientačné vyšetrenie pre všetky deti, ktoré by mali v septembri začať navštevovať ZŠ. Aj toto je cesta, ktorá nám pomôže vo výchovno-vzdelávacom procese tak, že či už pedagógovia, ale aj rodičia dostanú odporúčania, na základe ktorých budeme vedieť, ako máme s deťmi ďalej pracovať. Odsledovanie dobrej pripravenosti na vstup do školy je veľmi dôležité. So získanými informáciami budeme môcť pre deti veľa urobiť, tak aby školu naštartovali dobre a boli v nej úspešní.

Činnosť detí MŠ v priebehu roka spestrilo veľa podujatí a pekných vystúpení. Spomeniem len niektoré. Predškoláci sa zúčastnili hodiny matematiky v prváckej triede pod vedením Mgr. Hubinákovej. Deti mali možnosť vidieť, ako sa pracuje s deťmi v ZŠ, ako pani učiteľka na prácu s deťmi využila moderné IKT prostriedky. Do našej materskej školy zavítalo divadielko a kúzelník. S deťmi sme pripravili kultúrne vystúpenia pre starších občanov našej obce v kultúrnom dome. Navštívili sme najstarších občanov našej obce, ktorým deti odovzdali vlastnoručne vyhotovené pozdravy a potešili ich kytičkou kvetov. Deti počas jesene využívali množstvo prírodnín na zhotovovanie pekných výrobkov. Práca s deťm je veľmi rozmanitá a pestrá.

Na záver chcem zdôrazniť, že v našej aktívnej a peknej práci s deťmi chceme aj naďalej pokračovať a želáme si, aby naša práca bola viditeľná. Veľmi sa tešíme záujmu širokej verejnosti, a hlavne záujmu rodičov o dianie v MŠ.

ANTÓNIA ŠKVARKOVÁ
zástupkyňa riaditeľa pre MŠ

Hudba v MŠ

MŠ na návšteve v ZŠ

Sviatosť birmovania

Sviatosť birmovania

Dňa 28.10.2012 sa v našej farnosti udeľovala sviatosť birmovania 74 kandidátom.

Sviatosť birmovania im v rámci svätej omše udelil vo farskom kostole sv. Margity Antiochijskej v Bučanoch biskup Mons. Ján Orosch, apoštolský administrátor a v trakovickom kostole sv. Štefana Uhorského generálny vikár Mons. Ján Pavčír.

V Bučanoch prijalo sviatosť birmovania 38 kandidátov a v Trakoviciach 36 kandidátov. Títo birmovanci budú veľmi potrebovať silu Ducha Svätého počas celého svojho života, pri voľbe životného stavu, povolania, v manželskom živote a niektorí z nich možno aj v rehoľnom alebo kňazskom povolaní. Budú veľmi potrebovať moc Ducha Svätého, aby boli odvážni pri odovzdávaní viery iným, najmä v rodinách, ktoré si v budúcnosti založia, na pracoviskách, na ktorých budú pracovať, ale aj všade tam, kde sa budú pred naším Pánom i ľuďmi preukazovať, že sú dospelými veriacimi kresťanmi. Bez Ducha Svätého by nedokázali svoju vieru ani vyznávať, ani brániť, ani podľa nej žiť.

Mgr. PETER HRIČOVSKÝ
katechéta

Z činnosti pobočky ZUŠ Hlohovec v Trakovicíach

Na začiatku príspevku chceme pripomenúť, že naša materská ZUŠ v Hlohovci sa dožíva 60. výročia svojej existencie. I my, jej pedagogickí pracovníci – Dis. Art. Martina Baračková, Andrea Kúdelová a Alojz Šantavý – srdečne blahoželáme ZUŠ k peknému výročiu. Svojou činnosťou sa snažíme prispievať k dobrému menu tejto umeleckej ustanovizne.

Žiaci pobočky v Trakoviciach sa v minulom školskom roku zúčastnili regionálnej súťaže v hre na keyboarde v ZUŠ Senica. Žiačky p. uč. Dis. Art. M. Baračkovej, menovite A. Hercegová, M. Lehénová, L. Mišovičová a D. Balleková ako aj žiačky p. uč. A. Kúdelovej, K. Husárová, T. Koreňová a L. Pekarovičová úspešne reprezentovali našu pobočku. Tieto žiačky sa dokonca sa po prvýkrát zúčastnili aj celoštátnej prehliadky v hre na keyboard v ZUŠ Považská Bystrica. I napriek veľkej konkurencii dosiahli dievčatá pekné výsledky. Alžbeta Hercegová sa umiestnila v „Bronzovom pásme". Kristína Husárová získala „Strieborné pásmo" a Lenka Mišovičová spolu s Lenkou Pekarovičovou získali „Čestné uznania". Dievčatám, ale najmä ich pedagógom, ktorí mali veľkú zásluhu na ich umiestneniach, srdečne blahoželáme. Veríme, že i v budúcnosti sa im bude dariť aspoň tak ako doteraz.

Naša pobočka spolupracuje aj so základnou školou v Trakoviciach. P. vychovávateľka Jana Šipkovská s vystúpeniami tanečnej skupiny „Funky Dance" obohacuje programy koncertov našej pobočky a zveľaďuje tak celkový dojem našich verejných vystúpení v KD Trakovice. Ďakujeme p. J. Šipkovskej a tešíme sa na ďalšiu spoluprácu.

Chceme sa poďakovať aj tým ľuďom, ktorí pobočke vytvárajú dobré pracovné podmienky. Menovite je to pán riaditeľ ZUŠ v Hlohovci Miroslav Váry, ďalej riaditeľ ZŠ Trakovice PaedDr. Róbert Harsányi a tiež starosta obce Trakovice Ing. Ľudovít Tolarovič, ktorý ochotne poskytuje pobočke priestory kultúrneho domu k realizácii koncertných programov.

Ešte raz všetkým zainteresovaným ľuďom ďakujeme, vážime si ich pomoc a tešíme sa na ich pomoc i naďalej.

ANDREA KÚDELOVÁ

okienko do prírody

Ak ste niekedy videli striebornú jedličku...

– je to smrek pichľavý
(Picea pungens)

Horská drevina rastúca vo výškach 2000 – 3000 metrov, veľmi tolerantná a prispôsobivá. Na rozdiel od iných druhov nie je až tak citlivý na znečistenie ovzdušia. Je mrazuvzdorný, veľmi dekoratívny ihličnan. Jeho kmeň je pokrytý šupinatou sivou rozbrázdenou kôrou. Vytvára úhľadnú rovnomernú ihlanovitú korunu. Konáre sú husté, ale v pomere ku kmeňu krátke. Púčiky sa objavujú neskôr ako u iných druhov. Sú okrúhlo tupé, neživicové a mladé ihlice sú mäkké. Dospelé ihlice majú naopak veľkú tvrdosť, majú zahrotené konce (preto pichľavý), sú sivo-modrej farby a sú štvorhranné. Mladé šišky sú zelené, dospelé pieskovohnedé s dĺžkou 5 – 10 cm. Semenné šupiny majú ohybné s nerovným okrajom. Hodí sa aj na výsadbu živých plotov. Nestrihaný dorastá do výšky 15 m a šírky 5 m. Každoročným strihom možno jeho rast obmedziť a udržať požadovanú veľkosť. Vďaka strihu zároveň zhustne.

R. HARSÁNYI

Trakovická šarkaniáda 2012

Keď sme sa v Súkromnom centre voľného času v Trakoviciach rozhodli zorganizovať tohtoročnú šarkaniádu, povedali sme si, že sa pokúsime pozrieť do histórie púšťania šarkanov.

Šarkany patria k jesennej oblohe už oddávna. Keď vyslovíme slovo šarkan, hneď sa nám vybaví kosoštvorcová drevená konštrukcia potiahnutá pomaľovaným papierom a pestrofarebným chvostom. Niekedy sa lietajúcemu šarkanovi hovorí drak. Je to zvláštne, pretože moderné šarkany v tvare kosoštvorca nepripomínajú draka – bájne zviera, ktoré poznáme z rozprávok. Názov je odvodený z pôvodných čínskych lietajúcich drakov. Zmienky o nich sú staré viac ako 3 000 rokov. V minulosti boli draky rozšírené predovšetkým v Ázii – Číne, Indii, Thajsku či Japonsku. O obľube púšťania šarkanov v ázijských krajinách svedčí aj fakt, že v polovici 18. storočia ich museli zakázať, nakoľko ľudia nechceli pracovať, len sa zabávali ich púšťaním. Do Európy sa lietajúce draky dostali pomerne neskoro – na prelome 17. a 18. storočia. Rýchlo si získali obľubu. Nevyužívali sa len na zábavu a spestrenie dlhých chvíľ, ale našli uplatnenie aj v iných oblastiach. Podľa niektorých záznamov ich využívali na meranie teploty, fotografovanie

vo vzduchu, vynášanie rádiových antén, špionáž, prenášanie munície a prenášanie správ. Podľa jedného z historických zdrojov ich v roku 1906 využil kyjevské knieža Oleg na to, aby vojsko nepriateľa vydesil, keď nad svoje vojská nechal vypustiť obrovské papierové draky v tvare koní a ľudí. V roku 1903 prekonal Američan Samuel Franclin Cody kanál La Manche na plavidle, ktoré bolo ťahané drakmi.

V súčasnej dobe majú šarkany rôzne tvary, odlišné spôsoby púšťania a ovládania. Klasické šarkany sa púšťajú vo vzduchu na jednej šnúre a sú menej ovládateľné. Druhou skupinou sú šarkany pilotované alebo riaditeľné. Je to preto, že sa dajú ovládať. Majú dve vodiace šnúry, ktorými im udávajú smer, kam a ako majú lietať. Riaditeľné šarkany majú trojuholníkový tvar a dajú sa s nimi vystrájať rôzne akrobatické kúsky. Nie je problém spraviť salto, otočiť šarkana na chrbát, spraviť piruetu. Existujú aj štvoršnúrové šarkany, tie však nevedia salto, zato sú veľmi presné. Ďalšou kategóriou sú plachtové ťažné šarkany, tiež nazývané komorové. Názov je odvodený z ich konštrukcie pozostávajúcej zo sústavy komôr, ktoré sa vetrom nafúknu a vytvoria plochu – krídlo, ktoré sa kĺže po vetre a dokáže vyvinúť veľmi slušný ťažný pohyb. Môžu dosiahnuť rýchlosť aj niekoľko desiatok km/h. Využívajú sa pri ťahaní na snowboarde, lyžiach na snehu, lyžiach na vode, landkitingu – obdobe skateboardu s väčšími kolieskami do terénu, kolieskových korčuliach s väčšími kolieskami do terénu. Traduje sa, že najlepšie obdobie na púšťanie šarkanov je jeseň.

SCVČ Trakovice sa rozhodlo túto jeseň usporiadať TRAKOVICKÚ ŠARKANIÁDU. V sobotu 20. októbra 2012 sme sa stretli na ihrisku TJ Trakovice a súťažili v dvoch kategóriách. Prvou kategóriou bola kategória „Šarkan letec". V tejto kategórii sa súťažilo v udržaní šarkana vo vzduchu, akrobatických kúskoch. Body sa dali získať aj za snahu a zanietenie, ako dostať šarkana čo najvyššie a udržať ho na oblohe. Súťaže sa mohli zúčastniť šarkany vyrobené doma a šarkany zakúpené v obchode. Druhou kategóriou bola kategória „Šarkan krásavec". Do súťaže sa mohli prihlásiť šarkany vyrobené vlastnými rukami. Tieto šarkany nemuseli lietať, išlo o ich krásu, kreativitu a nápaditosť ich tvorcov. Teší nás, že sa súťaže zúčastnilo vyše 40 súťažiacich. Počasie bolo ukážkovo jesenné. Mali sme však smolu – vietor nefúkal. A keďže nefúkalo, tak sme museli behať. Išlo o beh vytrvalostný, štafetu i šprint. Takto sa nám podarilo vytvoriť aj rekord v behu na 300 metrov so šarkanom. Rekordérom bol Miroslav Adamka so svojou dcérou Táničkou. Ich šarkanovi sa však do vzduchu veľmi nechcelo. Dušanko a Matej Hrčkovci donútil svojho ocina bežať aj so zlomenou nohou. O tom, že dokonalý návrh šarkana, presný výpočet, správne zvolený materiál je základ pre perfektne letiaceho šarkana, nás presvedčila rodina Landigovcov. Aj v malom vánku sa Ninke Landigovej podarilo šarkana dostať do veľkej výšky a udržať ho tam.

Hanka a Mária Pekarovičové, Sárka Tomaničková, Miško a Ivko Kačincoví a Esther Tubonemi so svojimi doma vyrobenými šarkanmi

Výsledky - Šarkan krásavec:
1. miesto – Ivko a Miško Kačincoví
2. miesto – Esther Tubonemi
3. miesto – Sárka Tomaničková
cena SCVČ – Hanka a Mária Pekarovičové

Výsledky – Šarkan letec:
1. miesto – Ninka Landigová
2. miesto – Mirko Belokostolský
3. miesto – Jonáš, Klárka a Michal Janotoví
cena SCVČ – Viktória a Sofinka Schifferové

Cenu za najlepšieho bežca so šarkanom získal Miroslav Adamka so svojou dcérou Táničkou.

Vedeli ste, že draky môžete púšťať po celý rok? Stačí, aby vám trochu fúkalo – a nezáleží na tom, aké je ročné obdobie. Možno aj my usporiadame jarné púšťanie šarkanov. Už sa na to pripravujte!

PaedDr. RASTISLAV MURÍN

Úspech tanečníkov z FUNKY DANCE Trakovice

Tanečná skupina FUNKY DANCE Trakovice, ktorá pôsobí pri Súkromnom centre voľného času v Trakoviciach, sa celoročne pripravuje na rôzne vystúpenia, súťaže a benefičné podujatia. Vo svojom repertoári majú niekoľko choreografií, s ktorými súťažili na viacerých podujatiach. Ich každodenná drina a snaha priniesli svoje ovocie aj v roku 2012.

Najväčšie úspechy zožali na troch súťažiach. Prvá sa konala 14. apríla 2012 v Považskej Bystrici pod názvom „Považskobystrický pohár v diskotancoch". Na tejto súťaži sa v kategórii jednotlivcov umiestnil Tomáš Ilenčík na 3. mieste a v kategórii družstiev obsadila skupina FUNKY DANCE Trakovice tiež 3. miesto. Druhým veľkým úspechom bolo semifinále medzinárodnej súťaže „Deti fitness aneb sportem proti drogám", ktoré sa uskutočnilo 29. apríla 2012 v Bratislave. V rámci Slovenska to bolo celoslovenské finále s postupom na medzinárodnú súťaž do Prahy. Tanečná skupina zabojovala a v

Tanečná skupina FUNKY DANCE TRAKOVICE v Prahe

Tanečná skupina FUNKY DANCE TRAKOVICE v Prahe

kategórii „Cheerleaders" – roztlieskavačky si vybojovala prvé miesto a teda postup do finále. Nesklamal ani Tomáš Ilenčík, ktorý predviedol svoj životný výkon a v kategórii jednotlivcov si prvým miestom vybojoval aj on postup do Prahy. Na medzinárodnom finále v SPARTA ARÉNE Praha reprezentovali naše Slovensko, náš región a obce Trakovice, Žlkovce, Ratkovce aj Diana Bartáková, Barbora Rajnicová, Nikola Orichelová, Adriána Límová, Erika Hrúzová, Alexandra Vágovičová, Barbora Perďochová, Bernadeta Durdyová, Barbora Vidličková, Šimon Lackovič, Lea Trnavská a Nikola Fajnorová. Tretím veľkým úspechom bolo tretie miesto v kategórii roztlieskavačky na súťaži MOVE ON! Dance Cup, ktorá sa konala 23. – 24. novembra 2012 v Žiline. Poslanie tejto súťaže vyjadruje myšlienka „Tancom proti drogám".

Aj v tomto období tanečná skupina nezaháľa a pripravuje choreografie na miestne podujatia. Za dosiahnuté úspechy patrí poďakovanie vedúcej záujmového útvaru p. Janke Šipkovskej, ktorá sa počas prípravy na súťaže venuje deťom nielen v rámci hodín záujmového útvaru, ale aj vo svojom voľnom čase.

PaedDr. RASTISLAV MURÍN

Z činností Klubu Vareška

Blížia sa Vianoce a k nim patrí aj bohatý vianočný stôl plný dobrôt. O tradičnom vianočnom pečive – medovníkoch sme už písali niekoľkokrát. Dokonca sme vydali malé brožúrky s receptami a informáciami o nich.

Niektoré recepty sme vyskúšali v našom Klube Vareška a na minuloročných vianočných trhoch. Preto si deti z SCVČ tentokrát pre Vás pripravili niečo nové: „Ružové koláčiky".

V Klube Vareška sme ich už napiekli. A hneď dvakrát. Najprv so skupinou detí, ktoré chodia do prvej a druhej triedy, a potom s tretiakmi a štvrtákmi. Vymiesiť dobré cesto, rovnomerne ho vyvaľkať, vykrojiť dobré a pekné tvary sa nie každému podarí. To ale neplatí o Hanke Pekarovičovej, Sofinke Hrubjakovej a Veronike Jamborovej, ktoré sa vždy snažia mať dokonalé koláče. Vždy si recept dobre prečítajú, aby sa nepomýlili pri príprave cesta a až potom začnú s miesením, vaľkaním, vykrajovaním a zdobením. Aj do trúby sa cesto musí dávať pod ich dohľadom.

Keď je všetko hotové, vždy to v kuchynke vonia. Naše ružové koláčiky voňali malinovo, lebo sme použili malinový puding. Voňali nielen nám, ale aj rodičom detí. Veď keď prišli po ne, vedeli hneď, kam majú ísť - za „ružovou vôňou". Koláčiky sme si pekne podelili. Kristínka a Tánička Drgoňové, Šimonko Drgoň, Aďko Hrúz, Tomáško Hričovský, Samko Slovák, Paťko Drgoň, Charlottka Bodocká, Sárka Činčurová, Tánička Adamková, Emmka Juraštíková, Sárka Tomaničková, Adelka Tanáčová, Veronika Karabová, Paulínka Kollarovičová, Paťka Ondreková a ďalší mysleli pri delení aj na svojich blízkych, lebo pri ukladaní do svojich misiek si vždy povedali: „Tento zjem ja, aj tento zjem, tento jeden dám mamine, ocinovi a tento možno dám bratovi." Koláčiky boli krásne ružové a voňali aj tetám kuchárkam zo školskej kuchyne. Ak máte chuť, vyskúšajte ich.

Budete potrebovať:

- 600 g hladkej múky,
- 300 g práškového cukru,
- 7 ks malinového pudingu (1 ks musí mať 37 g),
- 350 g Hery,
- 3 vajcia,
- ½ balíčka prášku do pečiva,
- na naplnenie: malinový alebo iný džem zmiešaný s vanilkovým cukrom.

Postup:

Múku, cukor, puding a prášok do pečiva dáme do misy a premiešame. Pridáme 3 celé vajcia a Heru a vymiesime cesto.Treba dlho miesiť, aby maslo zmäklo a z cesta sa vytvorila jednoliata ružová hmota.

Cesto dáme aspoň na ½ hodinu odpočívať do chladničky. Potom ho vyvaľkáme na hrúbku asi 0,5 cm a vykrajujeme rôzne tvary. Môžeme použiť aj iné druhy pudingu a vyrobiť si zelené (pistáciový puding), žlté (banánový alebo vanilkový puding) koláčiky. Koláčiky môžeme pozlepovať malinovým džemom a ozdobiť čokoládovou alebo snehovou polevou.

PaedDr. SILVIA MURÍNOVÁ

Kristínka Drgoňová, Natálka Husárová, Šimon Drgoň, Jonáš Janota, Samuel Slovák, David Masár a Kristián Arpáš v Klube Vareška

Vianočné symboly a vianočná mágia

Dlhé zimné večery a čarovný vianočný čas sú obdobím, v ktorom si radi zaspomíname na časy dávno zašlé, na časy rôznych povier a zvykov. Naši predkovia poznali mnoho obradov a magických úkonov, ktoré im mali zabezpečiť v nadchádzajúcom roku šťastie, zdravie, lásku a bohatú úrodu.

Vianočné symboly:
K najstarším symbolom Vianoc patrili oheň a voda. Vianoce boli tiež časom stromov a obradného jedla.

Oheň
Oheň je najstarším symbolom. Oheň očisťuje, zbavuje hriechov a zaháňa zlo. Na Vianoce nám ho pripomínajú horiace plamienky sviečok na štedrovečernom stole, v škrupinkách orechov či svetielka na stromčeku.

Voda
Bez vody nieto života. Je dôležitá pre ľudí, pre zvieratá aj rastliny. Naši predkovia si cenili dobrú vodu v studni, potôčiku či horskej bystrine a verili, že ak jej niečo obetujú, nevyschne a bude vždy čistá. Na štedrý večer hádzali do studne orech, kúsok chleba, oblátku alebo cesnak. Jedna povera hovorí, že ten, kto sa ráno umyje vo vode, do ktorej sa hodí minca, tomu nikdy nebudú chýbať peniaze.

Vianočný strom
Strom personifikuje silu, úspech a zdravie. Bol stálou súčasťou rôznych obradov. Prvá písomná zmienka o vyzdobenom vianočnom stromčeku pochádza z roku 1510. Na slovenskom vidieku sa vianočný stromček objavil až koncom 19. storočia, aj to nie v každom dome. Nikde však nesmeli chýbať Betlehem, ktorý si hospodár vyrezal z dreva počas dlhých zimných večerov, a tiež vyzdobené vetvičky borovice, smreka alebo jedle. Vianočný stromček sa najprv vešal na hradu nad jedálenským stolom. Ozdobený bol jabĺčkami, orechmi, perníkmi a retiazkami z papiera.

Vianočná mágia
Pôst
Na Štedrý deň sa dodržiaval prísny pôst. Nesmeli sa jesť najmä jedlá, ktoré boli pripravené na večeru. Kto by zjedol orech alebo mak, trpel by na vredy. Kto by počas pôstu jedol pred domom pod strechou, o tom by sa po celý nasledujúci rok klebetilo.

Prvá Vianočná pohľadnica maliara Johna Calcott- Horselyho

Zvieratá a hospodárstvo
Gunár, pes a kohút dostali cesnak, aby mali odvahu. Sliepkam zas gazdiné sypali rôzne druhy zrna do obruče, aby sa držali pospolu.
Dvor sa zametal smerom k múru, aby sliepky neznášali vajcia u susedov.

Počasie
Tmavé nebo veštilo plné stodoly a veľa ovocia. Veľký svetlý mesiac symbolizoval neúrodu, veľa hviezd na nebi predpovedalo dobrú úrodu hrozna, kvalitnú trávu a dariť sa malo aj hydine. Dlhé cencúle, vietor a veľa snehu sľubovali dobrú úrodu ovocia, najmä jabĺk.

Vianočné oblátky
Oblátky sa na dedinách začínali piecť po Lucii. Oblátky piekli učitelia, ktorým sa hovorilo aj rechtori. Pred pečením deti chodili od domu k domu a pýtali suroviny na pečenie oblátok. Oblátky sa piekli neskoro do noci. Pomáhali malí aj veľkí žiaci. Pripravovali sa slané aj sladké oblátky a špeciálne oblátky pre domáce zvieratá, do ktorých sa zapekala petržlenová vňať alebo drvené šípky. Dva alebo tri dni pred Štedrým dňom deti roznášali oblátky po dedine. Za to si vyslúžili kus koláča, jabĺčka alebo vajíčka.

Vianočné pohľadnice
Prvé vVianočné pohľadnice s prianím „Príjemné sviatky" vytlačili v Škótsku v roku 1841. Za otca vianočných pohľadníc sa považuje anglický gentleman Sir Henry Cole, ktorý bol príliš zaneprázdnený a nemal čas písať siahodlhé blahoprajné listy k Vianociam a novému roku. Preto požiadal maliara Johna Calcott- Horselyho, aby mu namaľoval kartu s vianočným želaním. Pohľadnice mali obrovský úspech nielen v Anglicku. Začali ich maľovať aj ďalší umelci a rozšírili sa do celého sveta. Vianočné pohľadnice sú stále populárne. Nevytlačili ich ani maily a SMS-ky.

PaedDr. SILVIA MURÍNOVÁ

Zo života ZO Slovenského zväzu záhradkárov v Trakovicíach

Je tu december, ktorý uzatvára kalendárny rok 2012 a nás vyzýva, aby sme v krátkom prehľade zhodnotili našu činnosť v roku 2012, čo sa nám podarilo a čo nie, čo treba v našej budúcej práci vylepšiť.

V súčasnosti má naša organizácia 66 členov. Jej činnosť riadi 11-členný výbor, ktorému predsedá p. Ivan Šipkovský. Rok 2012 sme začali výročnou členskou schôdzou, po ktorej nasledovalo príjemné spoločenské posedenie aj s účasťou rodinných príslušníkov našich členov.

V januári sme pre širokú verejnosť zorganizovali Reprezentačný ples, ktorý sa veľmi vydaril a jeho účastníci nešetrili slovami chvály.

Naše úsilie v marci sa sústredilo na zabezpečenie sadbových zemiakov na jarnú výsadbu.

Výsadba stromčekov

Populárne podujatie - exkurzia do Nitry na kontraktačno výstavné trhy Gardénia - - sme uskutočnili aj tento rok v apríli. 46 účastníkov exkurzie si mohlo prezrieť vystavené okrasné aj ovocné dreviny, trvalky, skalničky, ruže, cibuloviny atď. a zároveň si z nich mohli kúpiť ako aj semená rôzneho druhu a tiež priesady zeleniny od známeho pestovateľa Šípoša.

Akciou prospešnou pre obec a nás všetkých bola výsadba okrasných a ovocných stromčekov v intraviláne i extraviláne obce. Chcem vyzdvihnúť ochotu mnohých členov, ktorí sa na výzvu starostu zapojili do tejto aktivity.

V apríli sme vyšli s novinkou a zorganizovali sme prvý ročník Degustácie trakovických vín. Z tejto „prvej lastovičky" vinárskej akcie by sme radi urobili tradíciu.

Nie ľahkou, ale o to radostnejšou činnosťou bolo Stavanie mája na Pažiti 30. apríla. Bolo treba nielen um, dôvtip, ale aj silu, aby vysokánsky máj krášlil našu obec bezpečne a pevne celý mesiac máj. Táto udalosť, obohatená kultúrnym programom, ktorý so žiakmi základnej školy pripravila p. vychovávateľka J. Šipkovská – tiež naša členka – pomáha udržiavať ľudové tradície v našej obci.

Tohto roku v auguste sme sa pustili aj za hranice Slovenska, a to na dvojdňový autobusový zájazd na Moravu do Ledníc a Valtíc. V Ledniciach pôsobí Vysoká poľnohospodárska škola Brno s katedrou ovocinárstva. Jej pracovníci nám umožnili prehliadku výskumných políčok a podali výklad o technológii výskumu a pestovania nových odrôd ovocných stromov. V oboch mestách sme si prezreli nádherné historické pamiatky. Vo Valticiach sme sa zúčastnili i na degustácii kvalitných moravských vín.

Na rozlúčku s letom a privítanie plodnej jesene sme 21. – 23. septembra pripravili už tradičnú Výstavu ovocia, zeleniny a kvetov. I napriek klimatickým podmienkam, toho roku nepriaznivým pre ovocie, výstava splnila naše očakávania. Na výstave sa predstavilo 20 vystavovateľov, ktorí celkove vystavili 462 exponátov. Výstavu navštívilo a so záujmom si prezrelo 320 návštevníkov.

Všetkým, ktorí sa zapojili do našich aktivít, a všetkým, ktorí iniciatívne a s nadšením tieto podujatia pripravili, chcem vysloviť poďakovanie a na záver roka popriať pevné zdravie a všetko najlepšie v novom roku.

STANISLAV POCISK

Výsadba stromčekov

Stavanie mája

Výzvy nás bavia

A tento rok sme sa s viacerými výzvami aj popasovali. V priebehu dvoch mesiacov sme pripravili, nacvičili a predstavili premiéru nového predstavenia. Bola to veľká výzva pre nás všetkých. A práve v takýchto chvíľach sa ukáže sila a vôľa kolektívu, ktorý chce niečo dokázať. Podarilo sa!

Rok 2012 sme v divadle začali tak trocha netradične, pochovávaním basy. Chceli sme sa podieľať na obnovení dávnej tradície, ktorá kedysi u nás v Trakoviciach bola, preto sme sa spolu s Obecným úradom rozhodli priniesť medzi ľudí aspoň štipku fašiangových zvykov. Fašiangy boli časom priadok, zakáľačiek, svadieb, ktoré sprevádzali zábavy i fašiangové sprievody masiek. Dnes sú fašiangy časom krásnych plesov, noblesnej zábavy, ale tradícia sa vytráca. Pozvali sme si preto hostí z Dolnej Krupej, ktorí nám fašiangové tradície osviežili. Krupanskí črpáci nám svojím spevom a humorom spríjemnili záver fašiangov a my, divadelníci, sme prispeli voľným pokračovaním našej autorskej hry *Turci idú*. Ako vzácneho hosťa sme privítali herca a zaslúžilého umelca, pána Jozefa Dóczyho.

Ocenenie za scenár *Turci idú*

Divadlo na TrakOch oslávilo minulý rok v lete desiate výročie a pri tejto príležitosti uviedlo premiéru hry – Turci idú. Námet napísať túto hru vznikol na základe historických podkladov, ktoré odhalili artefakty z doby tureckých nájazdov v Trakoviciach na „Hradišči". Vznikol nápad a potrebovalo to už len scenár. Nebolo to jednoduché, ale vyšlo to. Odohrali sme niekoľko repríz predstavenia, zahrali sme si v Empírovom divadle v Hlohovci i v Divadle Jána Palárika v Trnave. A pre úspech našich „Turkov" sme sa do Trnavy vrátili. V marci tohto roku sme sa prvýkrát predstavili v trnavskom Art klube. Predstavenie v Art klube malo zvláštnu príchuť a čaro. Nikto nevedel povedať prečo, ale všetci sme sa zhodli, že nám vystúpenie dalo niečo viac. Maličké komorné miesto, plné mladých ľudí sa triaslo smiechom a potleskom. A my sme mali opäť jeden nezabudnuteľný zážitok. A bombónik! Divadlo získalo za scenár k hre *Turci idú* 2. miesto za autorský dramatický text na 19. ročníku celoštátneho festivalu divadelných hier s dedinskou tematikou. Cenu udelilo divadlu Regionálne osvetové stredisko Trebišov.

Cirkus na Trakoch

V júni sme už tradične v spolupráci s Obecným úradom a Súkromným centrom voľného času pripravili pre deti oslavu MDD. Hoci sme museli pôvodný termín podujatia kvôli nepriaznivému počasiu presunúť, deti si na oslavu rady počkali. O to krajšie popoludnie sme potom v polovici júna spolu s deťmi strávili. Deti súťažili, jazdili na koníkovi a nevynechali ani maľovanie na tváre. Veľkou atrakciou bol príchod hasičského auta s hlasnou sirénou oznamujúcou požiar. Bolo treba zahasiť skutočný oheň. A hasiči v akcii sa deťom nesmierne páčili. Aby nebolo málo, pripravili si pre deti ešte jedno prekvapenie. Bielu penu! Pre deti bolo vzrušujúce, keď sa v nej mohli vyšantiť a radosť z krásneho dňa bola obrovská. Divadlo na TrakOch sa v júni predstavilo i v rámci domáceho festivalu Trakfest. Divadelníci si pripravili estrádne vystúpenie, v ktorom svoje umenie predviedla artistka na lane – bez lana, fakír - kefír, ktorý si ľahne na akúkoľvek kefu,

pozvánka

Poľovnícky ples

Poľovnícke združenie Dudváh Trakovice vás srdečne pozýva na poľovnícky ples, ktorý sa uskutoční 8.2. 2013 (piatok) v KD Trakovice.

pozvánka

2. december (nedeľa) o 17:00 h.
KLAPKA, točí sa! – KD Trakovice

9. december (nedeľa) o 16:30 h.
Mikulášske predstavenie – KD Trakovice

26. december (streda)
vianočné koledovanie po dedine

Január 2013
uvedenie predstavenia Klapka, točí sa! v Empírovom divadle v Hlohovci a v KD Šúrovce.

hadia žena, ktorá si chová hada na prsiach, šelmy bez krotiteľa a prišiel i kúzelník Grandiózo so svojou asistentkou Yvette. Chceli sme pobaviť a verím, že sa nám to i podarilo. Celým vystúpením sa niesla myšlienka a refrén záverečnej skladby: „Cirkus svet, plný farieb a vôní, má stotisíc tvárí ten cirkus svet."

Klapka, točí sa!

V septembri, po divadelných prázdninách, sme sa s odhodlaním pustili do čítania a nacvičovania divadelnej hry Klapka, točí sa! Divadelnú hru napísal taliansky autor, Paolo Cappelloni. V umeleckej oblasti začal pôsobiť ako herec, neskôr začal písať komédie, krátke prózy a poézie. Jeho komédie sa dnes hrávajú v divadlách po celom Taliansku. Slovenský preklad hry bravúrne zvládla Katka Rajnicová, ktorá dostala od autora i povolenie na uvedenie hry v našom divadle. Prešli dva mesiace a 4. novembra sme v trakovickom KD uviedli premiéru novej hry. Na začiatku sme mali obavy, ako prijmú diváci netradičné predstavenie, odlišné od všetkých našich predchádzajúcich. Boli sme však milo prekvapení. Na premiére sa zišlo široké spektrum divákov, od detí cez mládež, mladých ľudí s rodinkami až po zrelých divákov. A všetko sa smialo a bavilo!

A o čo išlo v našom novom predstavení? Točia sa posledné zábery filmu. Vo vrcholnej scéne, v ktorej hlavný hrdina položí svoje ruky okolo krku herečky, akoby ju chcel zadusiť, herečka naozaj upadne do bezvedomia. Všetci si myslia, že je mŕtva. Čo robiť? Môže sa zahodiť toľko práce a celý film pre takúto banalitu? Herci a štáb dokážu nájsť riešenie. Aké? **Nech sa páči, príďte si pozrieť našu novú divadelnú hru - Klapka, točí sa!**

Kroje - ozdobou májovej slávnosti

Noc návratov – Let's swing!

Každý rok v novembri pripravuje Divadlo na TrakOch oldies party pod názvom *Noc návratov*. Tento rok to bola už jedenásta Noc návratov s podtitulom – *Let's swing*! Na tretiu novembrovú sobotu pripadá i Noc divadiel. Celoeurópske podujatie prezentujúce a približujúce divadlo všetkým ľuďom trošku inak a netradične. Noc divadiel prišla na Slovensko asi pred 4 rokmi. Boli sme teda prví, ktorí si osvojili a zaužívali termín tretej novembrovej soboty, počas ktorej sa tiež snažíme prezentovať divadlo a vtiahnuť hostí do deja. Je to náhoda? Či to niekto zariadil? V každom prípade, veľmi pekná symbolika. Divadelný ústav píše o Noci divadiel takto: „Noc divadiel je európske podujatie, prezentujúce divadlo tvorivým spôsobom v netradičnom časovom rozpätí. Počas *Noci divadiel* môže divák skúmať, objavovať, zapájať sa do diania, či sa len príjemne usadiť, vnímať a nechať sa unášať po celú noc. Divák sa môže rozhodnúť pre spôsob a čas, kedy vstúpi do divadelného priestoru, prípadne do samotného „deja"." A o tom je i naša *Noc návratov*, na ktorú sme patrične hrdí. O úžasnú atmosféru a kvalitnú hudbu sa už tradične postaral DJ Marián Kukla a svojím umením prispela i živá kapela JMJ Trio. Divadelníci si pripravili tanečnú choreografiu v štýle swingu i scénku na tému Stávka na dostihy.

Teší nás, že každý rok pribúdajú hostia v nádherných kostýmoch, i keď je potom veľmi ťažké vyhodnotiť a oceniť tie najkrajšie. Swingová *Noc návratov* nás zaviedla do doby kabaretov, krásnych vlnitých účesov, ligotavých čeleniek, kedy dámy boli zrazu úplne iné. A presne tak sme sa na pár hodín cítili i my v našom Kabarete na Trakoch. Už teraz sa všetci tešíme na ďalšiu *Noc návratov v roku 2013.*

Nová web stránka divadla

Ak sa chcete o divadle dozvedieť viac a prečítať si niečo o našich členoch, aktivitách, či pozrieť si fotografie z predchádzajúcich podujatí a predstavení, nech sa páči, navštívte našu novú web stránku *www.divadlonatrakoch.sk*

JANA KUKLOVÁ

Klapka, točí sa

Noc návratov

Divadlo na TrakOch nám opäť ukázalo, ako to vie roztočiť!

Najprv plná sála, mrvenie sa, pátranie očami, kto všetko nám dnes zaplnil hľadisko až po okná a zadné stoly, potom tiché šomranie „na koho sa ešte čaká" - - a potom to prišlo.

V hľadisku sa zotmelo, na javisku sa rozžiarili svetlá, ale čoby len svetlá – na javisku zažiaril dlhý ružový šál na krku umelca – režiséra (J. Vidlička) a v hľadisku už zaznievajú salvy smiechu.

Diváci vďaka nenápadnej, ale úžasnej asistentke režiséra (I. Kačincová) nenápadne vnikajú do zákulisia filmového šoubiznisu a spoznávajú výnimočných umelcov a umelkyne. Každý z nich, nielen podľa scenára, ale svojím neopakovateľným výkonom otvára cesty smiechu, uvoľnenosti, príjemnej radosti. Hra má dobrý spád, nie je čas nudiť sa a pozerať na hodinky, lebo udalosti pri nakrúcaní žiarlivostnej scény stupňujú napätie, až sa banálna scénka plná výčitiek zmení na tragédiu. A ako to už býva pri dobrých divadelných hrách, v kontraste so smrťou herečky (J. Gerincová) rastie chuť ostatných hercov nielen prežiť, ale hlavne dobre zarobiť, a to divákov nemôže rozplakať, ale zas len rozosmiať. Ozajstný vnútorný boj so svojím svedomím bojuje iba slávny, hoci trošku prestárlý idol Gusto, ktorého vynikajúco stvárnil J. Bokor. Ako dobre, že Gracielina smrť bola iba dočasným stavom nehybnosti! Divák si nemusel vyčítať, že sa smial, kým na diváne chladlo Gracielino telo.

Divadelnú hru talianskeho autora preložila K. Rajnicová a podarilo sa jej to skvele, pretože dialógy a jednotlivé repliky či slovné hry sadli ako uliate a nič sa nestratilo z ich humornej pointy.

Všetci herci, organizátori, technici, kostyméri, režiséri a hudobníci to roztočili tak, že sme v tej dobrej nálade ani nezbadali, koľko bolo režisérov, koľko hudobníkov, koľko technikov...

A vlastne – to bude asi inak: tí herci boli aj režisérmi, aj hudobníkmi, aj organizátormi...

Tak to sa môže podariť len Divadlu na TrakOch. Gratulujeme!

PaedDr. J. KRAJČOVIČOVÁ

Pestrá jeseň

Základná organizácia Jednoty dôchodcov na Slovensku v našej obci žije aktívnym životom.

Od začiatku roka sme mali tri spoločenské stretnutia. Štvrté stretnutie, ktoré bude spojené s ukončením kalendárneho roka, nás čaká v mesiaci decembri.

Na našich stretnutiach blahoželáme i našim jubilantom, ktorí sa dožili okrúhleho životného jubilea. V 1. polroku 2012 sme blahoželali p. Jozefovi Bučkovi, ktorý oslávil svoje 85. narodeniny, p. Matilde Bučkovej k jej 80. narodeninám, p. Štefanovi Ondrekovi k 75. narodeninám, p. Štefánii Krajčovičovej k 70. narodeninám, p. Bohuslavovi Masnicovi a p. Jánovi Ušákovi k 65. narodeninám a p. Márii Blahovej a p. Anne Grekovej k 60. narodeninám.

V decembri budeme blahoželať p. Eve Ardanovej k 60., p. Jozefovi Krchňavému k 65., p. Stanislavovi Novákovi k 70., p. Anne Ondrekovej k 70., p. Františkovi Krajčovičovi k 75., p. Stanislavovi Pociskovi a p. Ladislavovi Gulovi k 80. narodeninám.

Všetkých jubilantov sme obdarovali kvetinami. Jubilantov, ktorí majú 85 rokov, si uctíme i malým darčekom.

Nesmieme zabudnúť ani na meninových oslávencov, ktorých bolo za tri štvrťroky 63. Nálada a občerstvenie boli výborné, a tak zábava pokračovala do neskorých večerných hodín. Na našich posedeniach nemohol chýbať p. Pavol Bališ s harmonikou. Pri hre na akordeón mu pomáhal aj p. Vladimír Putera.

Tešíme sa aj z aktivít našich speváckov, ktorí spievajú nielen na našich stretnutiach, ale aj na iných spoločenských podujatiach. Dobrú náladu priniesli aj na slávnosť, ktorú zorganizoval obecný úrad pri príležitosti Mesiaca úcty k starším.

Musíme pripomenúť, že náš spevácky súbor sa rozšíril o ďalších členov. Svojím spevom pomáhajú šíriť pozitívnu energiu a dobrú náladu: p. M. Bučková, p. J. Gulová, p. V. Cepková, p. F. Krajčovič, p. E. Drgoň, p. P. Janovič. Na harmonike i spevom ich sprevádza p. P. Bališ.

V letných mesiacoch jún až august sme usporiadali letné rekondično-rehabilitačné pobyty. Jedenkrát sme navštívili Dunajskú Stredu, kde si účastníci pochvaľovali vonkajšie aj vnútorné bazény, lebo poskytujú možnosť kúpania za každého počasia. Trikrát sme navštívili Vincov les, kde s nami neboli len členovia, ale starší i mladší záujemcovia. Všetci účastníci boli spokojní, cítili sa príjemne a tešia sa na podobné akcie aj v budúcom roku.

Naši členovia sa zúčastnili i brigád, a to na úprave v okolí cintorína i pastoračného domu. Muži brigádovali i pri nátere oplotenia okolo nášho kostola.

JDS okresu Hlohovec poriadal zájazd na Javorinu, kde sa stretávajú občania Slovenska, Moravy a Čiech. Osláv na Javorine sa zúčastnili aj členovia našej organizácie. V programe vystupovali súbory z Čiech, Moravy a Slovenska. Ako hostia boli prítomní i členovia vlády SR a ČR – p. Fico, p. Paška a p. Nečas. V družobnej atmosfére predviedli seniori program na vysokej úrovni.

Na záver chcem poďakovať všetkým, ktorí sa do našej činnosti zapájajú alebo ju akýmkoľvek spôsobom podporujú. Sme veľmi radi, že dobrá spolupráca našej organizácie s obecným úradom bude naďalej pokračovať a naše stretnutia budú i naďalej príjemným spestrením jesene nášho života.

ZDENA BALIŠOVÁ
JDS Trakovice

Jubilanti

Jubilanti

Interview

Iste väčšina z vás pozná Veroniku Bokorovú, ktorá sa deň čo deň vo svojom kozmetickom salóne venuje skrášľovaniu našich dievčat a žien a službami v manikúre a pedikúre pomáha tak ženám ako i mužom. Málokto však vie, akej záľube sa venuje Veronika vo svojom voľnom čase a aké úspechy v tejto záľube dosahuje. Preto sme sa za ňou vybrali a položili jej niekoľko otázok:

Kedy si sa začala súťažne venovať bodypaintingu?
K súťažnému maľovaniu som sa dostala takmer pred tromi rokmi. Mesiac som skúšala maľovania na telo a hneď som našla odvahu ísť na Majstrovstvá SR v bodypaintingu. Odvtedy mám za sebou viacero súťaží na Slovensku aj v zahraničí.
Keď sa s niečím novým začína, iste to potrebuje odvahu. Ako sa tvoje nadšenie a odvaha zúročili v spomínaných súťažiach?
Z posledných piatich súťaží som štyri vyhrala.
Ktoré výsledky ťa najviac potešili?
Za najväčší úspech považujem 13. miesto v prvom kole a 17. miesto vo finále svetových majstrovstiev v bodypaintingu v roku 2011. Na tejto súťaži sa zúčastňujú súťažiaci z viac ako štyridsiatich štátov sveta. V mojej kategórii väčšinou súťaží šesťdesiat tímov. Náš tím tvorila modelka z Brna, kamarát z Ostravy a ja. Maľovali sme na tému „haute couture"
Do ktorých súťaží si sa zapojila v tomto roku?
V marci tohto roku som získala titul Majsterka ČR v maľovani na telo 2012. Maľovali sme na tému „Žena z obrazu Alfonza Muchu". Ja som maľovala na modelku dva obrazy – Ruže a Poézia.
Čím sa líši maľovanie na telo od maľovania na plátno či papier?
Maľovanie na telo je omnoho náročnejsie, než sa zdá. Na tele je veľa nerovností, záhybov. Aby vznikol obraz na tele, musí sa maľovať nepretržite 5 – 6 hodín, a to je fyzicky náročné nielen pre umelca, ale aj pre modelku. Vyžadujú sa krkolomné polohy pri maľovaní, pre modelku to znamená nedostatok tepla, stravy a voľnosti pohybu. Samotnú tvorivú činnosť pri maľovaní často rušia zvedaví diváci a novinári, ktorí nám kladú počas maľovania veľa zvedavých otázok.
Aké sú tvoje najbližšie plány, vlastne už plány v roku 2013?
Najbližšie súťažné obdobie sa začína na jar. Verím a dúfam, že nejaké nové trofeje zas pribudnú do mojej doterajšej zbierky.
Ďakujem ti za rozhovor a želám veľa úspechov a tvorivých nápadov!

Zhovárala sa
J. KRAJČOVIČOVÁ

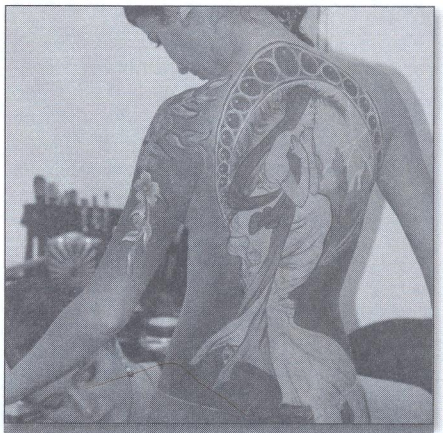
Žena z obrazu Alfonza Muchu

Dva pohľady na zumbu v Trakovíciach

Prvý pohľad a osobné vyznanie nám poskytne Jožka Gerincová, zásluhou ktorej sa pred dvomi rokmi začalo v Trakoviciach s cvičením zumby a ktorá organizačne zabezpečuje, aby boli pripravené priestory v školskej telocvični a sprostredkúva potrebné organizačné informácie. A nielen to. Do tejto aktivity vkladá kus seba a svoj strhujúci temperament.
Druhý pohľad nám poskytne Janka Gažová, inštruktorka zumby, ktorá dvakrát do týždňa dochádza z Trnavy, nabalená vždy s veľkou taškou, v ktorej má výkonnú aparatúru. Každý utorok a štvrtok – v lete, v zime, či prší, alebo je hmla k nám prichádza Janka so svojou neuveriteľnou fyzickou kondíciou a vedie nás hodinami zumby.

Jožka
Naša dedina žije a dýcha zumbou. Čo je to vlastne zumba? To vám povie Janka naša ZIN inštruktorka, ktorá k nám do Trakovíc prišla pred 2 rokmi, bolo to presne v polovici októbra, aby tento úžasný relax pre telo aj pre dušu vniesla do našich sŕdc, no a my sme si ju okamžite zamilovali. Je to láska na celý život ♥ Janka je malé, vrtké a šikovné žieňa, milé a kamarátske stvorenie plné energie a dobrej nálady. Ide stále na plný plyn, na 200%, aj preto ju kamarátky prezývajú Duracelka. Vraví sa, že zumba spája ľudí aj národy. Je to tak a presne to sa stalo aj v Trakoviciach. Janka nás spojila v jednu veľkú súdržnú rodinu, ktorú spája spoločná láska k zumbe. Zumba je prospešná celému organizmu. Odporúčajú ju aj neurológovia, psychológovia pre jej liečivé účinky. Zbavuje telo nadbytočných kilogramov, tukov, bolestí hlavy, dušu zbavuje stresov, depresií a únavy... Naše telo sa stáva ohybnejšie, krajšie, štíhlejšie. Týmto sa z nás stávajú sebavedomé, spokojné, veselé a vyrovnané osôbky. Na zumbe sa dokonca nadväzujú aj krásne priateľstvá, a to je na tom to skvelé a krásne, lebo v dnešnej uponáhľanej dobe je veľmi prospešné si nájsť čas na seba a na svojich priateľov.
To je moje vyznanie... A teraz dávam slovo našej vynikajúcej ZIN inštruktorke Janke.

JOZEFÍNA GERINCOVÁ

Zumba s oslávenkyňou

Janka
Ďakujem pekne, Jožka, za Tvoje krásne slová. Áno, zumba je fenomén a ja som jej úplne podľahla. Po mojom dvadsaťročnom pôsobení trénerky rôznych štýlov aerobiku a posilňovacích cvičení a po sedemročnom trénovaní orientálnych tancov som sa až v zumbe našla na 100%. To je to, čo ma napĺňa a čo mi dáva najviac energie, dobrej nálady a radosti zo života. Teší ma, že túto moju energiu a radosť môžem odovzdať na svojich hodinách zumby mojim „zumbáčkam", ako som si ich ja pomenovala. Nie je pre mňa väčšej radosti, ako keď vidím dievčatá a ženy odchádzať z hodiny zumby s úsmevom na tvári, spokojné a vytešené, so skvelou náladou a pocitom, že niečo dobré spravili pre svoje telo, ale aj dušu.
Neviem, prečo je to tak, ale zumba je jednoducho zázračná vec, ktorej ľudia „prepadnú" a zamilujú sa do nej. Zumba má v sebe určitý neopísateľný druh energie, ktorý vás nabije pozitívnou náladou a myslením. Na zumbe necháme všetky naše starosti, stresy, bolesti a odchádzame z nej šťastní, rozradostení, naplnení en-

dorfínmi a popritom si ani neuvedomujeme, že robíme veľmi veľa pre svoje zdravie, posilňujeme a formujeme celé telo, zhadzujeme zbytočné kilogramy a spaľujeme kalórie.

Zumba je úžasný dynamický fitness program, ktorý kombinuje prvky aerobiku a latinskoamerických tancov, akými sú salsa, merengue, regaeton, samba, flamengo, hip-hop, chacha, calypso, cumbia, a to so sprievodom úžasnej rytmickej hudby, pri ktorej sa človek jednoducho musí roztancovať.

Cvičenie zumby je vlastne pre všetkých: mladých, starších, chudých, bacuľatejších, ohybných i neohybných. Pri zumbe je najdôležitejší pohyb a radosť z neho. Základným pravidlom je, že cvičenie sa mení na jednu veľkú párty, počas ktorej sa ľudia usmievajú a zbavujú sa nenápadne nadbytočných kíl.

Ale zumba má v sebe ešte jedno čaro, a to, že spája ľudí, vytvárajú sa nové priateľstvá.
Všetci sa na hodinách zumby majú medzi sebou radi a tešia sa na ďalšie spoločné stretnutia, čo je v dnešnej uponáhľanej a stresu plnej dobe vzácne a potrebné.

Som veľmi rada, že som dostala tú príležitosť začať precvičovať zumbu u vás v Trakoviciach. Vládne tu neskutočne dobrá atmosféra, skvelí ľudia, super partia zumbáčiek, s ktorými sa stretávam dvakrát do týždňa už vyše dvoch rokov. Najviac ma na tom teší, že sa k nám pridávajú stále nové nadšenkyne zumby a náš kolektív sa obohacuje o nové tváre a každý medzi nás super zapadne.

Na záver vám ešte prezradím jedno tajomstvo: zumba vôbec nie je len pre ženy a dievčatá, ale je aj pre chlapcov a mužov. Veď aj zakladateľ zumby je muž, Beto Perez z Kolumbie.
Čo tak privítať medzi nami aj mužov, ktorí majú radi pohyb, tanec, rytmickú hudbu?
Neseďte doma, nestrácajte drahocenný čas a zapojte sa do dynamického fitness programu, ktorý vám vyčaruje úsmev na tvári a privodí dobrú náladu. Veď život je krátky a „žijeme len raz".

J. GAŽOVÁ
inštruktorka zumby

Poľovníci deťom

Členovia poľovníckeho združenia Dudváh Trakovice počas roka 2012 pripravili niekoľko podujatí venovaných deťom. Areál poľovníckeho združenia nazývaný „VAGÓN" je na to ako stvorený. Príjemné prostredie a tichú lokalitu preto niekoľkokrát využili na stretnutie s deťmi pri táboráku a opekaní špekáčikov, slaninky a chlebíka. Na takýchto hostí sa areál najprv musel pripraviť. Pokosenie trávy, upratanie odpadkov po samozvaných návštevníkoch a nachystanie dreva na táborák si zobrali na starosť Fero Beňo a Miro Lackovič. Pripravili ho perfektne, lebo keď deti prvýkrát prišli, zakričali „Paráda!"

Pri opekačkách sa rozprávalo o prírode, poľovníctve, ochrane prírody. Zaujímavé bolo počúvať ako sa poľovalo za grófa Erdödyho so zbraňami, ktoré sa dlho nabíjali. Práve takéto priniesol poľovník Ladislav Jakubčík z Hlohovca, ktorého si poľovníci pozvali medzi seba. Krásne zdobené historické pušky, prachovnice na pušný prach, kliešte na odlievanie striel boli lákadlom nielen pre deti, ale aj pre starších poľovníkov. O novodobom poľovníctve a ochrane zveri a prírody porozprávali deťom Karol Lackovič a Rastislav Murín. Ukážka poľovníckych zbraní a pozorovacej techniky odlákali deti aj od špekáčikov. Veď guľovnicu, malokalibrovku, brokovnicu dvojku a kozlicu neobdivujú každý deň. Deťom sa predviedol aj pes Haro, ktorého vycvičil František Fuksa tak, že poslúcha nielen na slovo, ale aj na tiché povely rukou.

Miloš Zachar a Jozef Žemla s deťmi z Krúžku mladých priateľov poľovníctva

Získané poznatky o poľovníctve využili deti z krúžku mladých priateľov poľovníctva na krajskej súťaži v Trnave. V zložení Ninka Janíková, David Bučko a Patrik Kollarovič reprezentovali naše poľovnícke združenie PZ Dudváh Trakovice. V silnej konkurencii obsadila Ninka 9. miesto. Bol to úspech, lebo na takejto súťaži sme boli prvýkrát. Do prípravy na súťaž sa zapojilo viacero poľovníkov. V prírode pomáhali deťom spoznávať dreviny Jozef Žemla s Milošom Zacharom. Miloš Cepko so svojím otcom Jozefom požičali deťom knihy o poľovníctve a poľovnícke trofeje. To, čo je na trofeji krásne a zaujímavé, deti zistili aj z ilustrovaných obrazov, ktoré zapožičal Jozef Žemla.

Deti na oplátku pomohli poľovníkom pri kŕmení zveri v zimnom období. Pripravili si jedno veľké kŕmidlo pre drobnú pernatú zver – bažanta, niekoľko malých kŕmidiel pre malých operencov a soľníky pre srnky. Takéto aktivity pre deti sa nám osvedčili a plánujeme ich uskutočňovať aj v budúcom roku.

R. MURÍN

Nádejní športoví strelci

Na vynikajúce výkony Adama Beláka, ktorý získal na minuloročných Majstrovstvách Slovenska talentovej mládeže škôl v streľbe zo vzduchovej pušky šieste miesto, nadväzujú aj tohtoroční strelci, ktorí úspešne reprezentujú Súkromné centrum voľného času v Trakoviciach, Základnú školu s materskou školou v Trakoviciach a Športovo strelecký klub v Trakoviciach. Vo štvorkolovej súťaži, ktorá sa uskutočňuje v rámci Trnavského kraja, sa Ninke Janíkovej, Simonke Hlatkej, Dominikovi Vojtechovi a Alexandrovi Žemlovi celkom dobre darí.

V prvom kole v Jaslovských Bohuniciach sa ukázal Dominik Vojtech ako nádejný strelec. Nerozhádzalo ho ani to, že hneď na začiatku súťaže sa mu pokazilo terčové zariadenie. Vo svojej kategórii si počínal veľmi dobre, stal sa víťazom a s náskokom jedného bodu porazil favorizovaného Juraja Polakoviča z Jaslovských Bohuníc. Dominikovi sa podarilo nastrieľať 274 bodov z 300 možných. Znamená to, že po jeho výstreloch sme zaznamenali samé desiatky, nejaké deviatky a občas sa našla uletená osmička. Svoju dobrú formu ukázal aj v druhom kole tejto súťaže v Hlohovci. Svojím nástrelom 277 bodov obsadil druhú priečku. Tentoraz chýbali Dominikovi tri body na to, aby sa vyrovnal Jurajovi. V treťom kole v Holíči to dokázal, nastrieľal 276 bodov, čím predbehol svojho súpera o jeden cenný bod. Je to veľmi vyrovnaný boj dvoch nadaných strelcov. Až posledné kolo ukáže, ktorý z nich postúpi medzi elitu slovenskej športovej streľby zo vzduchových zbraní žiakov základných škôl.

Naším druhým železkom v ohni je Ninka Janíková, ktorá obhajuje tretie miesto

Trakovické strelecké družstvo v zložení Alexander Žemla, Ninka Janíková, Dominik Vojtech a Simonka Hlatká

z minuloročnej krajskej súťaže. Rozdiely výkonov dievčat v jej kategórii sú minimálne. V Jaslovských Bohuniciach delil Ninku od tretieho miesta jeden bod. V Hlohovci sa zúčastniť nemohla, lebo mala zlomený prst. Ďalšie dve kolá v Holíči však už absolvuje. Na tréningoch jej veľmi dobre konkuruje Simonka Hlatká. Niekedy sa jej podarí Ninku poraziť, inokedy nie. Simonke preteky v Jaslovských Bohuniciach nevyšli. Zaúradovala tréma z účasti na veľkom podujatí a na terči to bolo poznať. V Hlohovci si dala záležať a trému prekonala. Nestačilo to však na umiestnenie medzi prvými troma.

Alex Žemla doplnil družstvo našich strelcov pred pretekmi v Hlohovci. Nemá toľko natrénované ako ostatní. Svojimi výkonmi však aj on prispel k tomu, že na pretekoch v Hlohovci sme obsadili prvé miesto v rámci škôl okresu Hlohovec.

Silový trojboj aj v Trakoviciach

O úspechoch nášho rodáka Matúša Sobotu v silovom trojboji sme už v našich Trakovických novinkách písali. Na jeho úspechy a rozvoj tohto športu v Trakoviciach sa snaží nadviazať DEVIL FORCE TRAKOVICE. Je to organizácia, ktorá združuje priaznivcov silového trojboja z obce Trakovice a blízkeho okolia. Založená bola iba nedávno, v decembri 2012. Zakladajúcimi členmi sú Lukáš Malovec, Filip Stanko, Adam Kovács a Martin Beránek. Silový trojboj je súťaž, ktorá pozostáva z troch disciplín.

V prvej disciplíne "DREP" ide o vykonanie drepu s činkou. Samozrejme, na to, aby bol pokus platný, nestačí činku len zdvihnúť. Každá disciplína má svoje pravidlá a počas pokusu dohliadajú na správnosť vykonania pokusu traja rozhodcovia.

Druhá disciplína "TLAK NA LAVIČKE" je zameraná na vytlačenie činky v leže na lavičke. Pretekár sa dotkne činkou hrudníka a pri jej ustálení dostáva pokyn od hlavného rozhodcu „tlak". Po tomto pokyne musí pretekár vykonať plynulý pokus nahor bez poklesu činky.

V tretej disciplíne "MŘTVY ŤAH" je potrebné zdvihnúť činku zo zeme do vzpriameného postoja. Aktuálne rekordy jednotlivých disciplín sú veľmi zaujímavé. V prvej disciplíne sa podarilo Donie Thompsonovi vykonať drep s činkou o hmotnosti 571 kilogramov. V tlaku na lavičke vytlačil Ryan Kennely činku s hmotnosťou 483 kilogramov. V mŕtvom ťahu si najlepšie počínal Benedikt Magnusson, ktorý zdvihol zo zeme 456 kilogramovú činku.

História tohto športu sa začala písať v USA v 60. rokoch 20. storočia. Medzi najvýznamnejšie osobnosti svetového trojboja patria Louie Simmons, Benedikt Magnuson, Andy Bolton, Ryan Kennely. Aj u nás máme veľmi dobrých silových trojbojárov. Patria medzi svetovú špičku. Peter Mlynarčík, Daniel Kurila, Júlia Kostúrová, Sándor Voros a samozrejme i trakovický rodák – Matúš Sobota – sa zúčastňujú európskych a svetových súťaží, odkiaľ prinášajú cenné kovy. Najvýznamnejšie svetové kluby sú registrované v USA, patria medzi ne West side barbell, Elite fitness, Metal Militia, Bull farm. Najvýznamnejšie slovenské kluby reprezentujú KSTaK Bardejov, PCU Komárno, CVČ Giraltovce a Metal Militia Lučenec. Silovému trojboju sa venujú aj ženy. Nedosahujú výkony porovnateľné s mužmi, no za svoje výkony sa vôbec nemusia hanbiť. Veď ktorý chlap by vytlačil 160 kilogramov ako slovenská a svetová rekordérka Júlia Kostúrová, v mŕtvom ťahu odlepil od zeme činku s viac ako 200 kilami, či vykonal drep s 270 kilovou činkou? Spomínaná Júlia reprezentuje klub KSTaK Bardejov a je majsterkou Slovenska a zároveň majsterkou sveta. DEVIL FORCE TRAKOVICE má nemalé plány. Je klubom, ktorý ako jediný klub z Trnavského regiónu (TT Barbell, SCP Pohoda, Gym studio ALBERT A Kroton Košolná) požiadal o registráciu v dvoch Slovenských federáciách, ktoré zastrešujú tri svetové federácie. Každá federácia si robí vlastné súťaže, preto pre členov klubu DEVIL FORCE TRAKOVICE bude počas roka veľa príležitostí prezentovať sa na klubových, pohárových, národných aj medzinárodných súťažiach. Príležitosť budú mať aj mladí dorastenci, ktorí môžu získavať veľa skúseností a poznatkov zo silového trojboja a zároveň budú mať šancu spoznávať rôzne kúty Slovenska a sveta. Členovia klubu už začali prípravu na prvé veľké súťaže. Prvou previerkou ich sily budú Majstrovstvá Slovenskej republiky SAST, ktorú zastrešujú svetové federácie GPC/WPC. V júni 2013 sa uskutočnia Majstrovstvá Európy WUAP v Trnave, ktoré zastrešuje federácia AWPC Slovakia. Vyvrcholením športovej sezóny budú novembrové Majstrovstvá sveta WPC v Prahe, na ktorých sa členovia klubu chcú tiež zúčastniť. Samotná príprava nespočíva iba v naberaní svalovej hmoty. Silový trojboj je životný štýl, ktorý zahŕňa pravidelné športovanie, relax, životosprávu. Ročný tréningový plán pozostáva z flákania sa (ide o tréning pre radosť), objemovej a následne silovej prípravy (príprava na súťaž).

Ak Vás tento príspevok zaujal a chceli by ste vyskúšať tento šport, prihláste sa v našom klube DEVIL FORCE TRAKOVICE! Možno práve Vy ste budúci majster sveta a svetový rekordér.

LUKÁŠ MALOVEC

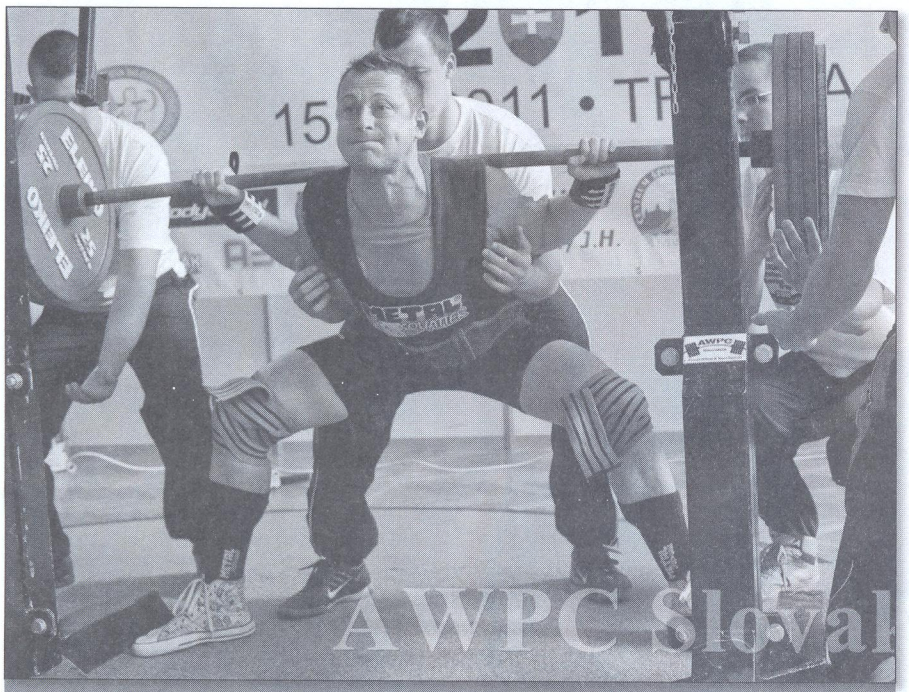

Silový trojboj aj v Trakoviciach - Filip Stanko

Malé dejiny trakovického futbalu (futbal do roku 1955)

Po prvej svetovej vojne, okolo roku 1922, sa v uličke spájajúcej hlavnú cestu s terajším futbalovým areálom odohral zápas medzi Trnavčanmi a futbalistami z okolia Trnavy. Bol to neformálny zápas bez rozhodcov. Súperi nemali žiadnu futbalovú výstroj, jedni hrali v košeliach a druhí vyzlečení do pol pása. Bránky mali vytýčené oblečením. Prečo sa zápas hral práve u nás v Trakoviciach, sa už asi nedozvieme. Ale je zrejmé, že je to prvá zmienka o hraní futbalu v Trakoviciach. Zápas sledovalo aj pár chlapcov, ktorí práve pásli husi.

Pravdepodobne bol pre nich veľkou inšpiráciou, lebo onedlho už niektorí behali za loptou urobenou zo starej pančuchy naplnenej senom. Hrávali naboso, a preto starý obecný felčiar Mišo Jančovič a jeho syn Dominik museli mnohokrát liečiť narazené a polámané nohy a prsty na nohách. O pár rokov neskôr sa mladí študenti, učni a tovariši z Trakovíc dochádzajúci do Trnavy a do Hlohovca začali spolčovať a zakladať prvé mužstvo. Patrili medzi nich Augustín Gerinec, Jozef Rýdzi, Dominik Bučko, Karol Bučko, Emil Vozár, Michal Tomašovič, Imrich Šoka, Štefan Prosnan, Štefan Novák (Uváčik), Alex Lopašovský, Jozef Blažo, Štefan Komarňanský, Augustín Hinca, Michal Bališ, Fridrich Révay, Emil Žemla, Ambróz Sedlík a Štefan Krajčovič. Neskoršie sa k nim pridal Augustín Bučko.

V roku 1933 založili prvý futbalový klub v Trakoviciach. Podmienky na futbal neboli priaznivé. Starší obyvatelia ním opovrhovali. Futbalisti nemali dresy, preto si na svoje vlastné tričká našívali odznak s iniciálkami FTC (Futbalový trakovický klub). Miesto kopačiek používali staršie vyradené bagandže a topánky. Mali jednu loptu, na ktorú sa zložili všetci členovia klubu a priaznivci futbalu. Keď sa im rozpadla, Augustín Gerinec vyžobral od rodičov peniaze na nové nohavice do školy, za ktoré kúpil novú loptu. Horko-ťažko potom doma vysvetľoval, kde tie nové nohavice má. Ihrisko v Trakoviciach nebolo. Futbal sa hrával na pozemku Štefana a Františka Danihela, Michala Ilenčíka a Alberta Blažu (na Pažiti). Mnohokrát tam však bola uskladnená slama a seno a cez pozemky viedla poľná cesta. Niekedy zakopli loptu na pozemok Š. Baroša, ktorý sa na to hneval. Jeho pes Bobino nechcel loptu hráčom vydať a zúrivo na nich vrčal a štekal. Futbalisti sa schádzali v hosťovskej izbe miestneho hostinského Imricha Šoku, kde sa aj pred zápasmi prezliekali. V neskoršom období zaobstaral Imrich Šoka a sedliak Jozef Danihel peniaze na zakúpenie prvých dresov, ktoré boli červeno-zeleno pruhované, prvé kopačky a novú loptu. Neodmysliteľnou postavou trakovického futbalu bol Albert Žemla. Bol jednateľom, vedúcim mužstva a zároveň prvým trakovickým rozhodcom. Prvý oficiálny zápas založeného klubu sa hral na hody – 3. septembra 1933. Futbal si okrem odporcov (najmä starších žien) našiel aj priaznivcov. Boli to mladí ženáči a slobodní mládenci. Michal Karaba, Elek Taraba, František Hudec, Jozef Gajarský, Michal Briedik, Gejza Jakab, Leonard Kocian, Rudolf Hlavanda, Jožo Lukačovič, Julo Zachar, Pavol Krajčovič, Štefan Ďuriš i ďalší prispievali na rozvoj futbalu v Trakoviciach najmä tým, že chodievali na zápasy a platili vstupné. Štefan Ďuriš (zvaný Čečina) a Pavol Krajčovič (zvaný Rožný) na svojich konských povozoch dopravovali futbalistov na zápasy do susedných obcí. Najčastejšími súpermi boli mužstvá z Malženíc, Bučian, Verešváru (Červeníka), Paderoviec, Jasloviec a Siladíc. Výsledky neboli slávne. Medzi častými prehrami sa občas našla aj nejaká výhra, za ktorú bola finančná odmena. V zápase Dolná Krupá – Trakovice mal víťaz dostať 15 korún. Zápas sa pre Trakovičanov vyvíjal priaznivo, lebo vyhrávali 3:1. Nedohral sa však, lebo pri kopaní rohového kopu spadla na trakovického brankára bránka a nastala bitka. Trakovickí futbalisti museli z ihriska zutekať bez finančnej odmeny. Po roku 1936 sa mužstvo obmenilo, lebo niektorí hráči narukovali na vojenskú službu, iní sa zamestnali mimo Trakovíc. Noví hráči ako Augustín Bučko, Albín Žemla, Augustín Selecký, Libor Bašovský, Anton Hlavanda, Ján Komárňanský, Julo Danihel, Rudolf Krajčovič, Peter Janovič, František Záhorák, Viliam Hanáček omladili mužstvo. Popularita futbalu rástla a vytvorili sa viaceré jedenástky, ktoré medzi sebou hrávali priateľské zápasy. V Trakoviciach boli mužstvá pomenované podľa toho, kde hráči bývali (napr.: Hornania, Dolnania). Na horných humnách sa vytvorila skupina mladých futbalistov, ktorých nebolo možné poraziť. Boli to chlapci vo veku 14 až 17 rokov, medzi ktorých patrili Bernard Malovec, Alojz Malovec, Ján Putera, František Putera, Vladimír Putera, Ambróz Cepko, Štefan Novák, Štefan Farkaš, Karol Krajčovič. V roku 1940 hrávali za Trakovice dve mužstvá. Za A-čko hrávali ostrieľaní borci Jozef Šupa, Alojz Činčura, Ferdo Novák, Anton Šoka, Jozef Jusna, Ján Putera, Ján Komárňanský, Pavol Janek, Karol Vozár, Cyril Suchoň, Vilo Hanáček, Alojz Malovec, ale aj cezpoľný Vilo Žemla a Rudolf Kucharík z Berekseku (Šulekova). Toto mužstvo doplnené o vyššie spomínaný dorast spolu s Bernardom Zacharom a Augustínom Huttom sa stalo rovnocenným súperom pre mužstvá z Leopoldova, Berekseku, Verešvára či Bučian. Okrem dobrých futbalistov mali Trakovice aj zanietených funkcionárov. V štyridsiatych rokoch začal pracovať ako funkcionár klubu František Lukačovič.

V trakovickom futbale pôsobil vyše štyridsať rokov. Prežil s ním veľa dobrého aj zlého. Ďalšími funkcionármi boli Augustín Lackovič, František Bučko či Ervín Žemla. Veľmi dobrým rozhodcom bol Emil Vozár, miestny učiteľ. O jeho rozhodcovských kvalitách hovorí i skutočnosť, že hostia si ho žiadali na rozhodovanie dôležitých zápasov, aj napriek tomu, že mali možnosť uplatniť si svojho rozhodcu. Futbalové mužstvo sa doplnilo o ďalších nádejných hráčov, akými boli Štefan Farkaš, Štefan Drgoň, Ján Jančovič, Jozef Zachar a Anton Lackovič.

Od roku 1948 sa vidiecky futbal stal organizovaným športom. Prebehla povinná registrácia klubov a rozdelenie do skupín podľa výkonnosti. Trakovice hrávali so Šulekovom, Červeníkom a Alkaloidkou Hlohovec. Nakoľko bola skupina malá, zostávalo dosť času na priateľské zápasy. Mnohokrát tieto zápasy boli hodnotnejšie ako tie ligové.

V roku 1949, po vyčlenení starého ihriska na stavebné účely dostali futbalisti plochu na vybudovanie ihriska na Horných Stávkach. Priestor umožňoval vybudovať ihrisko s najväčšími povolenými rozmermi. Ihrisko však nebolo dobre odvodnené, a preto pri dažďoch sa rozmočilo a často sa hrávalo na blate. V tomto období sa v trakovickom mužstve menilo veľa hráčov, starší prestali s aktívnou činnosťou a k slovu a lopte sa dostala mladá generácia. Z dorastu prichádzali mladí hráči, medzi ktorých patrili Karol Miklík, Pavol Slovák, Jozef Kocian, Libor Cepko, Milan a Jozef Horvatovičovci, Imrich Taraba, A. Krajčovič a A. Žemla.

O ďalších zaujímavostiach trakovického futbalu sa dočítate v ďalšom čísle.

Z dochovaných historických prameňov trakovického futbalu spracoval

RASTISLAV MURÍN

Futbalové mužstvo Trakovíc v roku 1941 a 1942

Čierno-biele správy

Dňa 22. 11. 2012 (štvrtok) sa v KD v Trakoviciach konalo okresné kolo v šachu žiakov a žiačok. Turnaj sa rozhodlo usporiadať SCVČ Trakovice. CVČ Dúha Hlohovec tento rok okresné kolo neorganizovalo, lebo SAŠS vyradila šach zo svojho kalendára a ďalším dôvodom bol nedostatok peňazí (sic!). Turnaja sa zúčastnilo celkovo 34 hráčov z okresu Hlohovec – 28 chlapcov a 6 dievčat. Chlapci hrali zrýchlený rapid šach systémom 7 kôl na 2×15 minút bez zapisovania partie. Dievčatá hrali obdobne, ale systémom každá s každou 5 kôl. Riaditeľom turnaja bol šéf SCVČ Trakovice – Rastislav Murín a hlavným rozhodcom Bystrík Tupý. Všetci hráči dostali napolitánku a džús od pána Viliama Landigu.

B.TUPÝ

Výsledky najlepších hráčov:

Okresné kolo v šachu dievčatá – Trakovice 2012

Miesto	Meno	Body	Škola
1	Kristína Haulišová	5	ZŠ Koperníkova Hlohovec
2	Tamara Šimkaninová	4	Gymnázium Hlohovec
3	**Patrícia Straská**	**3**	**ZŠ s MŠ Trakovice**

Okresné kolo v šachu chlapci – Trakovice 2012

Miesto	Meno	Body	Škola
1	Martin Majtán	6,5	ZŠ s MŠ Leopoldov
2	Matúš Drgoň	6	Gymnázium Hlohovec
3	Branislav Löffler	5,5	Gymnázium Hlohovec
4-6	Adrián Seewald	5	Gymnázium Hlohovec
	Alexander Žemla	**5**	**ZŠ s MŠ Trakovice**
	Marek Durdy	5	Ratkovce

Okresné kolo v šachu dievčatá – Trakovice 2012

Miesto	Meno	Body	Škola
1	Kristína Haulišová	5	ZŠ Koperníkova Hlohovec
2	Tamara Šimkaninová	4	Gymnázium Hlohovec
3	**Patrícia Straská**	**3**	**ZŠ s MŠ Trakovice**
4	Adriana Límová	2	ZŠ s MŠ Trakovice
5	Lenka Jančovičová	1	ZŠ s MŠ Trakovice
6	Monika Jančovičová	0	ZŠ s MŠ Trakovice

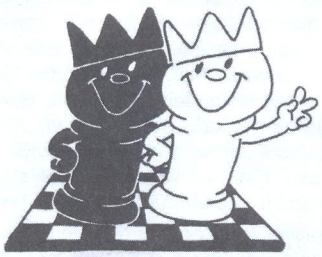

SÚKROMNÉ CVČ TRAKOVICE

Okresné kolo v šachu chlapci – Trakovice 2012

Miesto	Meno	Body	Škola
1	Martin Majtán	6,5	ZŠ s MŠ Leopoldov
2	Matúš Drgoň	6	Gymnázium Hlohovec
3	Branislav Löffler	5,5	Gymnázium Hlohovec
4-6	Adrián Seewald	5	Gymnázium Hlohovec
	Alexander Žemla	5	ZŠ s MŠ Trakovice
	Marek Durdy	5	Ratkovce
7-13	Stanislav Pekarovič	4	ZŠ s MŠ Trakovice
	Jakub Hrabovský	4	ZŠ Koperníkova Hlohovec
	Tomáš Adámek	4	ZŠ sv. Jozefa Hlohovec
	Viktor Tuma	4	ZŠ Podzámska Hlohovec
	Aleš Rus	4	ZŠ s MŠ Pastuchov
	Patrik Beško	4	ZŠ s MŠ Trakovice
	Filip Pavlík	4	ZŠ Podzámska Hlohovec
14-15	Marek Žitník	3,5	ZŠ Podzámska Hlohovec
	Patrik Zvolenec	3,5	ZŠ Podzámska Hlohovec
16-18	Martin Gažovič	3	ZŠ s MŠ Trakovice
	Lukáš Šimek	3	ZŠ s MŠ Trakovice
	Denis Paulovič	3	ZŠ s MŠ Trakovice
19-23	Patrik Kolarovič	2,5	ZŠ s MŠ Trakovice
	Martin Podhorský	2,5	ZŠ s MŠ Trakovice
	Lucas Kysucký	2,5	ZŠ Podzámska Hlohovec
	Adam Fink	2,5	ZŠ Podzámska Hlohovec
	Dominik Špalek	2,5	ZŠ Podzámska Hlohovec
24-26	Adam Žovinec	2	ZŠ Podzámska Hlohovec
	Ezechiel Guillaume	2	ZŠ Podzámska Hlohovec
	David Bunček	2	ZŠ s MŠ Trakovice
27	Dávid Masár	1,5	ZŠ s MŠ Trakovice
28	Adam Kopányi	1	ZŠ Podzámska Hlohovec

TRAKOVICKÉ NOVINKY – občasník obce Trakovice, tel. 033 / 7434 222, e-mail: trakovickenovinky@gmail.com. Redakčná rada: PaedDr. Jarmila Krajčovičová, PaedDr. Rastislav Murín, PaedDr. Róbert Harsányi. Technická výroba WAI s.r.o. Piešťany. Redakčná rada si vyhradzuje právo príspevky skrátiť, redakčne upraviť alebo neuverejniť. Názory prispievateľov nemusia byť totožné so stanoviskom redakcie.